

平成 25 年度予算補足説明資料

境 港 市

目 次

一般会計

(歳入)

市税	1
地方譲与税	6
利子割交付金	6
配当割交付金	6
株式等譲渡所得割交付金	6
地方消費税交付金	6
自動車取得税交付金	7
国有提供施設等所在市町村助成交付金	7
地方特例交付金	7
地方交付税	7
地域の元気臨時交付金	7
臨時財政対策債	7

(歳出)

議会費	8
総務費	8
民生費	21
衛生費	46
労働費	62
農林水産業費	64
商工費	74
土木費	83
消防費	111
教育費	112

特別会計

国民健康保険費	121
駐車場費	126
下水道事業費	127
高齢者住宅整備資金貸付事業費	139
介護保険費	140
土地区画整理費	143
市場事業費	144
後期高齢者医療費	146

人件費の説明	147
--------------	-----

平成 2 5 年 度 市 税 予 算 対 前 年 度 対 照 表

	2 5 年 度 予 算			2 4 年 度 予 算		
	調 定 額	収 入 率	予 算 額 (A)	調 定 額	収 入 率	予 算 額 (B)
市 民 税	1,712,069	98.05	1,678,610	1,721,351	98.05	1,687,746
個人均等割	51,690	97.65	50,475	51,675	97.65	50,460
個人所得割	1,303,719	97.65	1,273,081	1,299,462	97.65	1,268,924
個 人 小 計	1,355,409	97.65	1,323,556	1,351,137	97.65	1,319,384
法人均等割	113,004	99.55	112,495	120,324	99.50	119,722
法 人 税 割	243,656	99.55	242,559	249,890	99.50	248,640
法 人 小 計	356,660	99.55	355,054	370,214	99.50	368,362
固 定 資 産 税	1,607,093	97.65	1,569,325	1,630,281	97.65	1,591,968
土 地	513,203	97.65	501,142	542,068	97.65	529,329
家 屋	803,489	97.65	784,607	803,399	97.65	784,519
償 却 資 産	290,401	97.65	283,576	284,814	97.65	278,120
国 有 交 付 金	45,214	100.00	45,214	47,709	100.00	47,709
軽 自 動 車 税	80,387	97.80	78,618	78,786	97.70	76,973
市 た ば こ 税	254,906	100.00	254,906	223,609	100.00	223,609
現 年 小 計	3,699,669	98.03	3,626,673	3,701,736	98.01	3,628,005
滞 繰 小 計	324,423	20.04	65,000	305,436	21.28	65,000
合 計	4,024,092	91.74	3,691,673	4,007,172	92.16	3,693,005

(単位：千円・%)

2 4 決 算 見 込			2 5 年予算 - 2 4 年予算		2 5 年予算 - 2 4 年決算	
調 定 額	収入率	決 算 額 (C)	増 減 額 (A - B)	比 率	増 減 額 (A - C)	比 率
1,796,641	98.10	1,762,514	9,136	99.46	83,904	95.24
51,663	97.65	50,448	15	100.03	27	100.05
1,307,391	97.65	1,276,667	4,157	100.33	3,586	99.72
1,359,054	97.65	1,327,115	4,172	100.32	3,559	99.73
114,989	99.50	114,414	7,227	93.96	1,919	98.32
322,598	99.50	320,985	6,081	97.55	78,426	75.57
437,587	99.50	435,399	13,308	96.39	80,345	81.55
1,613,847	97.65	1,575,920	22,643	98.58	6,595	99.58
537,143	97.65	524,520	28,187	94.67	23,378	95.54
785,715	97.65	767,250	88	100.01	17,357	102.26
290,989	97.65	284,150	5,456	101.96	574	99.80
47,709	100.00	47,709	2,495	94.77	2,495	94.77
78,967	97.70	77,150	1,645	102.14	1,468	101.90
227,826	100.00	227,826	31,297	114.00	27,080	111.89
3,764,990	98.04	3,691,119	1,332	99.96	64,446	98.25
325,106	18.45	59,982	0	100.00	5,018	108.37
4,090,096	91.71	3,751,101	1,332	99.96	59,428	98.42

予 算 説明書	項 目	説 明
35 頁	<p style="text-align: right;">千円</p> <p style="text-align: center;">歳 入</p> <p>1 . 1 . 1 . 1</p> <p>市民税 個人 現年課税分 【税務課】 1,323,556</p>	<p>均等割 50,475 千円</p> <p>3,000 円 × 17,230 人 = 51,690 千円</p> <p>51,690 千円 × 97.65% = 50,475 千円</p> <p>所得割 1,273,081 千円</p> <p>総所得金額を前年度比 0.99、所得控除を前年度比 1.01 で見込み、税率 6% を乗じて積算し、そこから調整控除額及び住宅借入金等特別控除額等を差し引き、それに分離課税の譲渡所得額及び退職所得額を加算し計上。</p> <p>(課税標準額) (税率)</p> <p>22,272,000 千円 × 6% = 1,336,320 千円</p> <p>(調整控除額)</p> <p>1,336,320 千円 - 39,297 千円 = 1,297,023 千円</p> <p>(住宅借入金等特別控除額等)</p> <p>1,297,023 千円 - 13,780 千円 = 1,283,243 千円</p> <p>(分離課税譲渡所得額)</p> <p>1,283,243 千円 + 5,236 千円 = 1,288,479 千円</p> <p>(退職所得額)</p> <p>1,288,479 千円 + 15,240 千円 = 1,303,719 千円</p> <p>(調定見込額)</p> <p>1,303,719 千円 × 97.65% = 1,273,081 千円</p> <p>均等割 112,495 千円</p> <p>事業所数 885 社を見込み積算</p> <p>113,004 千円 × 99.55% = 112,495 千円</p> <p>法人税割 242,559 千円</p> <p>243,656 千円 × 99.55% = 242,559 千円</p>
	<p>1 . 1 . 2 . 1</p> <p>市民税 法人 現年課税分 【税務課】 355,054</p>	

予 算 説明書	項 目	説 明
頁	千円	
	1 . 2 . 1 . 1 固定資産税 現年課税分 【税務課】 1,569,325	土地 501,142 千円 平成 24 年 7 月 1 日での地価の下落状況をもとに、 宅地及び宅地比準土地の時点修正を行い積算 (課税標準額) (税率) $34,213,563 \text{ 千円} \times 1.5\% = 513,203 \text{ 千円}$ $513,203 \text{ 千円} \times 97.65\% = 501,142 \text{ 千円}$ 家屋 784,607 千円 平成 24 年中に新築又は増築された家屋を、新築 分 134 棟、増築分 27 棟と見込み積算 (課税標準額) (税率) $55,525,122 \text{ 千円} \times 1.5\% = 832,876 \text{ 千円}$ (新築住宅軽減等) $832,876 \text{ 千円} - 29,387 \text{ 千円} = 803,489 \text{ 千円}$ $803,489 \text{ 千円} \times 97.65\% = 784,607 \text{ 千円}$ 償却資産 283,576 千円 過去の実績等を勘案して積算 (課税標準額) (税率) $19,360,103 \text{ 千円} \times 1.5\% = 290,401 \text{ 千円}$ $290,401 \text{ 千円} \times 97.65\% = 283,576 \text{ 千円}$ 国及び県からの通知額を計上
	1 . 2 . 2 . 1 国有資産等所在市町村 交付金 【税務課】 45,214	
	1 . 3 . 1 . 1 軽自動車税 現年課税分 【税務課】 78,618	平成 25 年 4 月 1 日現在の登録見込台数より積算 登録見込台数 14,523 台 $80,387 \text{ 千円} \times 97.80\% = 78,618 \text{ 千円}$

予 算 説明書	項 目	説 明																																
36 頁	千円																																	
	1 . 4 . 1 . 1 市たばこ税 現年課税分 【税務課】 254,906	旧 3 級品以外は平成 24 年度の 98%を見込み積算、 旧 3 級品は平成 24 年度の 105%を見込み積算。 平成 25 年 4 月賦課分から県たばこ税の一部を税源 移譲。 4 月分（税源移譲前） 旧 3 級品以外 4,026千本 × 4,618円/千本 = 18,592千円 旧 3 級品 256 千本 × 2,190 円/千本 = 560 千円 5 月～ 3 月分（税源移譲後） 旧 3 級品以外 43,416 千本 × 5,262 円/千本 = 228,454 千円 旧 3 級品 2,926千本 × 2,495円/千本 = 7,300千円																																
	1 . 1 . 1 . 2 から 1 . 5 . 1 . 1 滞納繰越分 【収税課】 65,000	納税状況により、滞納繰越額と収入金額を算出した。 (単位：千円) <table><tr><th>区 分</th><th>滞納繰越額</th><th>収入金額</th><th>収入率</th></tr><tr><td>市 民 税</td><td>107,140</td><td>30,400</td><td>28.37%</td></tr><tr><td>個人</td><td>99,349</td><td>28,800</td><td>28.99%</td></tr><tr><td>法人</td><td>7,791</td><td>1,600</td><td>20.54%</td></tr><tr><td>固定資産税</td><td>209,399</td><td>32,920</td><td>15.72%</td></tr><tr><td>軽自動車税</td><td>6,753</td><td>1,500</td><td>22.21%</td></tr><tr><td>都市計画税</td><td>1,131</td><td>180</td><td>15.92%</td></tr><tr><td>合 計</td><td>324,423</td><td>65,000</td><td>20.04%</td></tr></table>	区 分	滞納繰越額	収入金額	収入率	市 民 税	107,140	30,400	28.37%	個人	99,349	28,800	28.99%	法人	7,791	1,600	20.54%	固定資産税	209,399	32,920	15.72%	軽自動車税	6,753	1,500	22.21%	都市計画税	1,131	180	15.92%	合 計	324,423	65,000	20.04%
区 分	滞納繰越額	収入金額	収入率																															
市 民 税	107,140	30,400	28.37%																															
個人	99,349	28,800	28.99%																															
法人	7,791	1,600	20.54%																															
固定資産税	209,399	32,920	15.72%																															
軽自動車税	6,753	1,500	22.21%																															
都市計画税	1,131	180	15.92%																															
合 計	324,423	65,000	20.04%																															

予 算 説明書	項 目	説 明
37	<p>2 . 1 . 1 ~ 2 . 4 . 1 地方譲与税 【財政・税務課】 126,600</p> <p>3 . 1 . 1 利子割交付金 【税務課】 10,000</p> <p>4 . 1 . 1 配当割交付金 【税務課】 5,400</p> <p>5 . 1 . 1 株式等譲渡所得割 交付金 【税務課】 1,200</p> <p>6 . 1 . 1 地方消費税交付金 【財政課】 343,500</p>	<p>地方揮発油譲与税 31,100千円 地方揮発油税の58%の額を都道府県・指定市に、 42%の額を市町村に道路延長及び道路面積に応 じて譲与される。</p> <p>自動車重量譲与税 72,600千円 自動車重量税の407 / 1000の額を道路延長及び 道路面積に応じて市町村に譲与される。</p> <p>特別とん譲与税 21,500 千円 境港への入港に係る特別とん税を関係 2 市に 按分して譲与される。 【按 分 率】 境港市 94.08% 松江市 5.92%</p> <p>航空機燃料譲与税 1,400千円 航空機燃料税の一部を着陸料収入及び騒音が 著しい地区の世帯数に応じて、1/5が都道府県、 4/5が市町村に譲与される。</p> <p>県民税利子割収入から、諸費用を除いた額に 99% を乗じて得た額の 3/5 を当該市町村の個人県民税 に対する割合で按分して交付される。</p> <p>上場株式等の配当に対し、鳥取県が県民税として 3%を課税し、99%を乗じて得た額の 3/5 を県内市 町村に対し、当該市町村の県民税額に対する割合 で按分して交付される。</p> <p>上場株式等の譲渡に係る所得金額に対し、鳥取県 が県民税として 3%を課税し、99%を乗じて得た 額の 3/5 を県内市町村に対し、当該市町村の県民 税額に対する割合で按分して交付される。</p> <p>地方消費税の1/2の額を市町村の人口及び従業者数 に応じて交付される。</p>

予 算 説明書	項 目	説 明																
頁 38	千円 7 . 1 . 1 自動車取得税交付金 【財政課】 24,900 8 . 1 . 1 国有提供施設等所在 市町村助成交付金 【税務課】 94,100 9 . 1 . 1 地方特例交付金 【財政課】 14,500 1 0 . 1 . 1 地方交付税 【財政課】 3,650,000	<p>自動車取得税から徴収費を控除した額の 70%の額を市町村の道路延長及び道路面積に応じて交付される。</p> <p>自衛隊が使用する飛行場、演習場などの用に供する固定資産が所在する市町村に対し、当該固定資産の価格及び当該市町村の財政状況等を考慮して交付される。</p> <p>住宅借入金等特別税額控除に伴う減収補てん特例交付金</p> <p>(単位：千円)</p> <table><tr><td>区 分</td><td>25 年度</td><td>24 年度</td><td>増減</td></tr><tr><td>普通交付税</td><td>3,200,000</td><td>3,301,984</td><td>3.1%</td></tr><tr><td>特別交付税</td><td>450,000</td><td>450,000</td><td>0.0%</td></tr><tr><td>合 計</td><td>3,650,000</td><td>3,751,984</td><td>2.7%</td></tr></table> <p>(平成 24 年度普通交付税額は決定額、特別交付税は未決定のため当初予算額)</p>	区 分	25 年度	24 年度	増減	普通交付税	3,200,000	3,301,984	3.1%	特別交付税	450,000	450,000	0.0%	合 計	3,650,000	3,751,984	2.7%
区 分	25 年度	24 年度	増減															
普通交付税	3,200,000	3,301,984	3.1%															
特別交付税	450,000	450,000	0.0%															
合 計	3,650,000	3,751,984	2.7%															
43	「新規」 1 4 . 2 . 1 地域の元気臨時交付金 【財政課】 205,037	<p>国の平成 24 年度補正予算（第 1 号）による緊急経済対策に伴う臨時的な交付金</p> <p>経済対策における公共事業等の追加に伴う地方負担総額の 8 割相当が交付される。</p>																
60	2 1 . 1 . 6 臨時財政対策債 【財政課】 614,400	<p>平成 1 3 年度以降の地方財政対策として、地方交付税の財源が不足した場合に、普通交付税の交付額を減額し、その減額分を補てんするための特例的な地方債。元利償還金は、後年度全額交付税措置される。</p> <p>(単位：千円)</p> <table><tr><td></td><td>25 年度</td><td>24 年度</td><td>増減</td></tr><tr><td>臨時財政対策債</td><td>614,400</td><td>607,400</td><td>1.2%</td></tr></table> <p>(平成 24 年度臨時財政対策債は決定額)</p>		25 年度	24 年度	増減	臨時財政対策債	614,400	607,400	1.2%								
	25 年度	24 年度	増減															
臨時財政対策債	614,400	607,400	1.2%															

予 算 説明書	項 目	説 明					
頁	千円						
61	歳 出 1 . 1 . 1 市議会議員人件費 【議会事務局】 141,344 「新規」 「見える議会」推進事業 【議会事務局】 975 2 . 1 . 1 「新規」 ホームページ更新事業 【地域振興課】 4,116 秘書一般管理費 【秘書課】 5,338	市議会議員の報酬、期末手当及び共済費 地方議員年金制度の廃止に伴う経過措置として、 年金給付に要する費用を公費で負担する。 2 5 年度負担率 51.9/100（前年度 57.6/100） 市民から「見える議会」となるよう、「市民と議会の懇談会」の開催や「議会基本条例」の素案作成などに取り組む。 市ホームページの全面リニューアルを実施し、デザインの変更と利便性の向上を図る。 旅費 898 千円 交際費 700 千円 需用費 421 千円 役務費 64 千円 使用料及び賃借料 255 千円 備品購入費 3,000 千円 市長室用応接セット更新 （センターテーブル2脚、サイドテーブル2脚、アームチェア10脚） 2 . 1 . 5 集中管理公用車更新事業 【総務課】 4,076 吸収式冷温水機補修事業 【総務課】 4,589					
63		公用車（軽乗用車）3台の更新経費等 車両購入費（軽乗用車3台） 2,765 千円 マイクロバス1台リース料 1,090 千円 保険料 221 千円 庁舎及び市民会館の冷暖房を担っている吸収式冷温水発生機の維持補修を計画的に実施 冷温水機1号機の熱交換機取替及び真空対策工事 （単位：千円） <table><tr><td rowspan="2">事業費</td><td>財源内訳</td></tr><tr><td>公共施設整備基金</td></tr><tr><td>4,589</td><td>4,589</td></tr></table>	事業費	財源内訳	公共施設整備基金	4,589	4,589
事業費	財源内訳						
	公共施設整備基金						
4,589	4,589						

予 算 説明書	項 目	説 明														
頁	千円															
	庁舎施設整備事業 【総務課】 10,469	庁舎屋上防水改修工事 7,246 千円 庁舎別館の屋上防水を改修 庁舎トイレ改修工事 2,523 千円 庁舎別館 3 階の男女トイレの汚水配管と小便器等の取替 職員駐車場及び駅前広場補修工事 700 千円 各職員駐車場及び駅前広場の補修 (単位：千円) <table><tr><th rowspan="2">事業費</th><th colspan="4">財源内訳</th></tr><tr><th>国 (元気交付金)</th><th>公共施設 整備基金</th><th>駐車場 使用料</th><th>一般 財源</th></tr><tr><td>10,469</td><td>6,521</td><td>3,248</td><td>315</td><td>385</td></tr></table>	事業費	財源内訳				国 (元気交付金)	公共施設 整備基金	駐車場 使用料	一般 財源	10,469	6,521	3,248	315	385
事業費	財源内訳															
	国 (元気交付金)	公共施設 整備基金	駐車場 使用料	一般 財源												
10,469	6,521	3,248	315	385												
	集会所改修事業 【自治防災課】 3,682	集会所の老朽化の程度に応じ、計画的に改修を行う。 渡町 3 区会館屋根修繕工事 836 千円 竹内町会館トイレ改修工事 982 千円 渡町 8 区会館改修工事 1,059 千円 (スロープ設置、トイレ改修) 夕日ヶ丘集会所壁・床修繕工事 440 千円 美保町会館外壁修繕工事 365 千円 (単位：千円) <table><tr><th rowspan="2">事業費</th><th colspan="2">財源内訳</th></tr><tr><th colspan="2">公共施設整備基金</th></tr><tr><td>3,682</td><td colspan="2">3,682</td></tr></table>	事業費	財源内訳		公共施設整備基金		3,682	3,682							
事業費	財源内訳															
	公共施設整備基金															
3,682	3,682															
	集会所耐震診断事業 【自治防災課】 1,693	昭和 5 6 年 6 月以前に建設された集会所 9 棟のうち、小篠津町会館の耐震診断を実施する。 (単位：千円) <table><tr><th rowspan="2">事業費</th><th colspan="2">財源内訳</th></tr><tr><th>国</th><th>一般財源</th></tr><tr><td>1,693</td><td>150</td><td>1,543</td></tr></table>	事業費	財源内訳		国	一般財源	1,693	150	1,543						
事業費	財源内訳															
	国	一般財源														
1,693	150	1,543														
	夕日ヶ丘分譲地定期借地 用地取得事業 3,766 【都市整備課】	定期借地用地として取得した土地の下水道受益者負担金。 2 7 件分														

予 算 説明書	項 目	説 明																												
頁 64	千円 2 . 1 . 6 中海・宍道湖・大山圏域市長 会負担金 【地域振興課】 6,000	中海・宍道湖・大山圏域の行政上の共通課題等について 連絡調整を行い、圏域の総合的・一体的な発展を推進す るため、事業費と事務局人件費を負担。 <div>(単位：千円)</div> <table><tr><th>自治体名</th><th>事業費</th><th>事務局人件費</th><th>合計</th></tr><tr><td>米子市</td><td>12,000</td><td>(1 人派遣)</td><td>12,000</td></tr><tr><td>松江市</td><td>12,000</td><td>(1 人派遣)</td><td>12,000</td></tr><tr><td>出雲市</td><td>12,000</td><td>(1 人派遣)</td><td>12,000</td></tr><tr><td>境港市</td><td>3,000</td><td>3,000</td><td>6,000</td></tr><tr><td>安来市</td><td>3,000</td><td>3,000</td><td>6,000</td></tr><tr><td>合計</td><td>42,000</td><td>6,000</td><td>48,000</td></tr></table>	自治体名	事業費	事務局人件費	合計	米子市	12,000	(1 人派遣)	12,000	松江市	12,000	(1 人派遣)	12,000	出雲市	12,000	(1 人派遣)	12,000	境港市	3,000	3,000	6,000	安来市	3,000	3,000	6,000	合計	42,000	6,000	48,000
	自治体名	事業費	事務局人件費	合計																										
	米子市	12,000	(1 人派遣)	12,000																										
	松江市	12,000	(1 人派遣)	12,000																										
	出雲市	12,000	(1 人派遣)	12,000																										
境港市	3,000	3,000	6,000																											
安来市	3,000	3,000	6,000																											
合計	42,000	6,000	48,000																											
	自治コミュニティ助成金 【地域振興課】 2,500	自治会などのコミュニティ組織が行う備品整備等への 助成。 一般コミュニティ助成事業助成金 1 件 <div>(単位：千円)</div> <table><tr><th rowspan="2">事業費</th><th>財源内訳</th></tr><tr><th>自治総合センター</th></tr><tr><td>2,500</td><td>2,500</td></tr></table>	事業費	財源内訳	自治総合センター	2,500	2,500																							
事業費	財源内訳																													
	自治総合センター																													
2,500	2,500																													
	市民活動推進事業補助金 【地域振興課】 1,600	市民活動を促進するため、市民活動団体が実施する 事業に要する経費の一部を補助。 新規事業 100 千円 × 1 団体 = 100 千円 一般事業 (新規) 300 千円 × 1 団体 = 300 千円 (継続) 200 千円 × 3 団体 = 600 千円 ・ 商店街の賑わい創出実施 ・ 子どもの伯州綿栽培実施 ・ 安全パトロール等実施 緑化事業 60 千円 × 10 団体 = 600 千円 ・ 町内、学校周辺を花で飾る活動 (新規 2 件、継続 8 件) <div>(単位：千円)</div> <table><tr><th rowspan="2">事業費</th><th colspan="3">財源内訳</th></tr><tr><th>県</th><th>緑文化基金</th><th>一般財源</th></tr><tr><td>1,600</td><td>800</td><td>300</td><td>500</td></tr></table>	事業費	財源内訳			県	緑文化基金	一般財源	1,600	800	300	500																	
事業費	財源内訳																													
	県	緑文化基金	一般財源																											
1,600	800	300	500																											

予 算 説明書	項 目	説 明								
頁	千円									
	<p>みんなでまちづくり推進 会議費 【地域振興課】 161</p>	<p>市民活動推進補助金の審査、参加や協働の実施状況の評価・提言、策定中の計画に対する提言などを受ける会議の開催経費。 委員報酬 3 千円 × 12 人 × 4 回 = 144 千円 アドバイザー報償費 17 千円 × 1 人 × 1 回 = 17 千円 (単位：千円)</p> <table border="1"> <tr> <th rowspan="2">事業費</th><th colspan="2">財源内訳</th></tr> <tr> <th>県</th><th>一般財源</th></tr> <tr> <td>161</td><td>80</td><td>81</td></tr> </table>	事業費	財源内訳		県	一般財源	161	80	81
事業費	財源内訳									
	県	一般財源								
161	80	81								
	<p>市民活動センター登録団体 連絡協議会補助金 【地域振興課】 42</p>	<p>市民活動センターで開催する講演会等の経費の一部を助成する。 (単位：千円)</p> <table border="1"> <tr> <th rowspan="2">事業費</th><th colspan="2">財源内訳</th></tr> <tr> <th>県</th><th>一般財源</th></tr> <tr> <td>42</td><td>21</td><td>21</td></tr> </table>	事業費	財源内訳		県	一般財源	42	21	21
事業費	財源内訳									
	県	一般財源								
42	21	21								
	<p>市民活動センター運営事業 【地域振興課】 2,038</p>	<p>市民活動の拠点として整備した、市民活動センターの運営経費。 委託料（職員人件費 1 人分） 1,501 千円 消耗品、光熱水費ほか 537 千円 (単位：千円)</p> <table border="1"> <tr> <th rowspan="2">事業費</th><th colspan="2">財源内訳</th></tr> <tr> <th>コピー機等使用料</th><th>一般財源</th></tr> <tr> <td>2,038</td><td>363</td><td>1,675</td></tr> </table>	事業費	財源内訳		コピー機等使用料	一般財源	2,038	363	1,675
事業費	財源内訳									
	コピー機等使用料	一般財源								
2,038	363	1,675								
	<p>境港市民総合ボランティア センター運営協議会補助金 【地域振興課】 1,792</p>	<p>「境港市民総合ボランティアセンター運営協議会」に運営費の補助を行う。 交付先 境港市民総合ボランティアセンター 運営協議会 会長 植田建造 人件費 職員 1 人分 事業費 ボランティア実践教育事業 ボランティア研修会等</p>								
	<p>ふるさと納税 P R 事業 【地域振興課】 15,121</p>	<p>本市へのふるさと納税（寄附）を促すための、臨時職員人件費、PR 用のチラシ作成、寄附者へのプレゼント等の経費。 プレゼント品 1 万円以上の寄附者 5 千円相当の品 3 万円以上の寄附者 5 千円相当の品を 2 品 プレゼント品経費 14,750 千円 ゆうちょ・クレジット手数料等 371 千円</p>								

予 算 説明書	項 目	説 明		
頁	千円			
	婚活支援事業 【地域振興課】 600	未婚の男女本人同士の交流会（松江市と共催：2回） 及び親の代理見合い交流会（安来市と共催：2回の うち1回 境港市負担）を開催する。		
	鳥取県西部広域行政管理 組合負担金（管理費） 【地域振興課】 22,184	鳥取県西部広域行政管理組合負担金（管理費）		
鳥取県西部広域行政管理組合負担金費目別内訳（単位：千円）				
広域予算区分		平成25年度	平成24年度	増減率(%)
総務費(2.1.6)	管理費	22,184	23,213	4.4
民生費(3.1.5) (3.1.7) (介護特会)	老人福祉施設費	9,794	10,088	2.9
	障害者認定審査会費	953	1,394	31.6
	介護認定審査会費	6,853	7,184	4.6
	小 計	17,600	18,666	5.7
保健衛生費 (4.1.1)	病院群輪番制	3,561	3,475	2.5
清掃費 (4.2.1)	最終処分費	60,117	52,655	14.2
	溶融処理費	150,160	157,146	4.4
	小 計	210,277	209,801	0.2
消防費 (9.1.1)	管理分	397,054	393,483	0.9
	起債分	31,973	31,155	2.6
	特別分	0	9,690	100.0
	小 計	429,027	434,328	1.2
教育費 (10.5.1)		314	523	40.0
合 計		682,963	690,006	1.0
() 内：市予算費目				
	公用電気自動車の観光客・ 市民との共同利用事業 【地域振興課】 408	中海市長会で購入した電気自動車を、市役所閉庁日には レンタカーとして観光客や市民に貸し出す。 委託料 408千円		
	「新規」 地籍調査準備事業 【地域振興課】 348	地籍調査事業の実施体制整備のため、研修参加や先進 地視察を行う。 研修旅費 69千円 視察旅費 37千円 図書購入費 50千円 印刷製本費 192千円		

予 算 説明書	項 目	説 明														
頁	千円															
	「新規」 鳥取県ボランティア・市民 活動支援センター（仮称） 出捐金 【地域振興課】 90	ボランティア活動、地域づくり活動、N P O活動を総合的に支援する県域の組織を県が設置するにあたり、出捐金を出資する。 【出捐金の状況】 (単位：千円) <table><tr><th>団体名</th><th>出捐金額</th></tr><tr><td>鳥取県</td><td>3,000</td></tr><tr><td>鳥取市</td><td>505</td></tr><tr><td>米子市</td><td>382</td></tr><tr><td>倉吉市</td><td>129</td></tr><tr><td>境港市</td><td>90</td></tr><tr><td>県内町村計</td><td>394</td></tr></table> 市町村分合計の 1,500 千円を人口割で算出。	団体名	出捐金額	鳥取県	3,000	鳥取市	505	米子市	382	倉吉市	129	境港市	90	県内町村計	394
団体名	出捐金額															
鳥取県	3,000															
鳥取市	505															
米子市	382															
倉吉市	129															
境港市	90															
県内町村計	394															
	米子鬼太郎空港 アクセス通路負担金 【管理課】 40	米子空港駅の利便施設（トイレ、待合施設）の維持管理費に係る地元負担金 負担割合 境港市 5%、米子市 10%、鳥取県 85% (単位：千円) <table><tr><th></th><th>境港市</th><th>米子市</th><th>鳥取県</th><th>計</th></tr><tr><td>負担額</td><td>40</td><td>80</td><td>688</td><td>808</td></tr></table>		境港市	米子市	鳥取県	計	負担額	40	80	688	808				
	境港市	米子市	鳥取県	計												
負担額	40	80	688	808												
	中海・宍道湖・大山圏域 市長会特別負担金 （環日本海定期貨客船運航 支援） 【通商観光課】 24,200	中海・宍道湖・大山圏域市長会を通じて環日本海定期貨客船航路の運航支援を行い、航路の安定維持を図る。 境港 - 東海間の運航経費の1/10（上限1,500千円）を県、中海・宍道湖・大山圏域市長会で助成を行う。 1,500千円（上限）×52往復（週1往復：4月～3月） 支援金総額 78,000千円 A 鳥取県（A × 60%） 46,800千円 市長会（A × 40%） 31,200千円 境港市 24,200千円 松江市 2,000千円 米子市 2,000千円 出雲市 2,000千円 安来市 1,000千円														

予 算 説明書	項 目	説 明																																													
頁	千円																																														
	山陰国際観光協議会（米子ソウル便利用促進委員会）負担金	山陰国際観光協議会（米子ソウル便利用促進委員会）負担金																																													
	【通商観光課】 4,478	<table> <tr><td>全体事業費</td><td>38,000千円</td><td>A</td></tr> <tr><td>鳥取県</td><td>14,000千円</td><td>B</td></tr> <tr><td>島根県</td><td>4,000千円</td><td>C</td></tr> <tr><td>民間及び町村</td><td>1,650千円</td><td>D</td></tr> <tr><td>4市負担額(A-B-C-D)</td><td>18,350千円</td><td>E</td></tr> <tr><td>鳥取市(E×21.7%)</td><td>3,982千円</td><td></td></tr> <tr><td>米子市(E×39.7%)</td><td>7,284千円</td><td></td></tr> <tr><td>倉吉市(E×14.2%)</td><td>2,606千円</td><td></td></tr> <tr><td>境港市(E×24.4%)</td><td>4,478千円</td><td></td></tr> </table>	全体事業費	38,000千円	A	鳥取県	14,000千円	B	島根県	4,000千円	C	民間及び町村	1,650千円	D	4市負担額(A-B-C-D)	18,350千円	E	鳥取市(E×21.7%)	3,982千円		米子市(E×39.7%)	7,284千円		倉吉市(E×14.2%)	2,606千円		境港市(E×24.4%)	4,478千円																			
全体事業費	38,000千円	A																																													
鳥取県	14,000千円	B																																													
島根県	4,000千円	C																																													
民間及び町村	1,650千円	D																																													
4市負担額(A-B-C-D)	18,350千円	E																																													
鳥取市(E×21.7%)	3,982千円																																														
米子市(E×39.7%)	7,284千円																																														
倉吉市(E×14.2%)	2,606千円																																														
境港市(E×24.4%)	4,478千円																																														
	米子空港利用促進懇話会特別負担金	米子空港利用促進懇話会特別負担金																																													
	【通商観光課】 5,167	<table> <tr><td>国内航空便利用促進事業</td><td>3,334千円</td><td></td></tr> <tr><td>全体事業費</td><td>20,000千円</td><td></td></tr> <tr><td>鳥取県(3/6)</td><td>10,000千円</td><td></td></tr> <tr><td>米子市(2/6)</td><td>6,666千円</td><td></td></tr> <tr><td>境港市(1/6)</td><td>3,334千円</td><td></td></tr> <tr><td>国際チャーター便運航支援事業</td><td>833千円</td><td></td></tr> <tr><td>全体事業費</td><td>5,000千円</td><td></td></tr> <tr><td>鳥取県(3/6)</td><td>2,500千円</td><td></td></tr> <tr><td>米子市(2/6)</td><td>1,667千円</td><td></td></tr> <tr><td>境港市(1/6)</td><td>833千円</td><td></td></tr> <tr><td>国内チャーター便利用促進事業</td><td>1,000千円</td><td></td></tr> <tr><td>全体事業費</td><td>6,000千円</td><td></td></tr> <tr><td>鳥取県(3/6)</td><td>3,000千円</td><td></td></tr> <tr><td>米子市(2/6)</td><td>2,000千円</td><td></td></tr> <tr><td>境港市(1/6)</td><td>1,000千円</td><td></td></tr> </table>	国内航空便利用促進事業	3,334千円		全体事業費	20,000千円		鳥取県(3/6)	10,000千円		米子市(2/6)	6,666千円		境港市(1/6)	3,334千円		国際チャーター便運航支援事業	833千円		全体事業費	5,000千円		鳥取県(3/6)	2,500千円		米子市(2/6)	1,667千円		境港市(1/6)	833千円		国内チャーター便利用促進事業	1,000千円		全体事業費	6,000千円		鳥取県(3/6)	3,000千円		米子市(2/6)	2,000千円		境港市(1/6)	1,000千円	
国内航空便利用促進事業	3,334千円																																														
全体事業費	20,000千円																																														
鳥取県(3/6)	10,000千円																																														
米子市(2/6)	6,666千円																																														
境港市(1/6)	3,334千円																																														
国際チャーター便運航支援事業	833千円																																														
全体事業費	5,000千円																																														
鳥取県(3/6)	2,500千円																																														
米子市(2/6)	1,667千円																																														
境港市(1/6)	833千円																																														
国内チャーター便利用促進事業	1,000千円																																														
全体事業費	6,000千円																																														
鳥取県(3/6)	3,000千円																																														
米子市(2/6)	2,000千円																																														
境港市(1/6)	1,000千円																																														
	米子鬼太郎空港無料駐車場運営事業負担金	米子鬼太郎空港無料駐車場運営事業負担金																																													
	【通商観光課】 830	<table> <tr><td>全体事業費</td><td>20,749千円</td><td>A</td></tr> <tr><td>使用料収入</td><td>4,177千円</td><td>B</td></tr> <tr><td>県・2市負担額 A - B</td><td>16,572千円</td><td>C</td></tr> <tr><td>鳥取県(C × 85% - 3千円)</td><td>14,083千円</td><td></td></tr> <tr><td>米子市(C × 10% + 2千円)</td><td>1,659千円</td><td></td></tr> <tr><td>境港市(C × 5% + 1千円)</td><td>830千円</td><td></td></tr> </table>	全体事業費	20,749千円	A	使用料収入	4,177千円	B	県・2市負担額 A - B	16,572千円	C	鳥取県(C × 85% - 3千円)	14,083千円		米子市(C × 10% + 2千円)	1,659千円		境港市(C × 5% + 1千円)	830千円																												
全体事業費	20,749千円	A																																													
使用料収入	4,177千円	B																																													
県・2市負担額 A - B	16,572千円	C																																													
鳥取県(C × 85% - 3千円)	14,083千円																																														
米子市(C × 10% + 2千円)	1,659千円																																														
境港市(C × 5% + 1千円)	830千円																																														

予 算 説明書	項 目	説 明																								
頁 66	千円 2 . 1 . 9 鳥取県地域衛星通信 ネットワーク整備事業 負担金 【自治防災課】 2,116 自主防災組織育成補助金 【自治防災課】 900 「新規」 防災資機材整備事業 【自治防災課】 3,204	<p>鳥取県防災行政無線が(財)自治体衛星通信機構の運営する地域衛星通信ネットワークに加入し、市町村等の県内防災機関に衛星通信装置の端末局を整備。市は端末局を占有使用することから事業費の一部を負担する。</p> <p>なお、負担金の全額を(財)鳥取県市町村振興協会から補助を受ける。</p> <p>市負担総額 20,035 千円（各市町村同額） 負担期間 平成 18 年度～28 年度（11 年間） （単位：千円）</p> <table border="1"> <tr> <th rowspan="2">事業費</th><th colspan="2">財源内訳</th></tr> <tr> <th colspan="2">市町村振興協会基金</th></tr> <tr> <td>2,116</td><td colspan="2">2,116</td></tr> </table> <p>訓練活動費等補助金 340 千円 自主防災組織が行う訓練等に係る費用を助成する。 補助上限額 20 千円/年 資機材整備費補助金 560 千円 新規結成時に資機材整備に係る費用を助成する。 算定基準額 40 千円 + (400 円 × 世帯数) 補助上限額 200 千円 補助は、結成時 1 回限り。 （単位：千円）</p> <table border="1"> <tr> <th rowspan="2">事業費</th><th colspan="2">財 源 内 訳</th></tr> <tr> <th>県</th><th>一般財源</th></tr> <tr> <td>900</td><td>450</td><td>450</td></tr> </table> <p>災害発生時に必要となる資機材を整備する。</p> <ul style="list-style-type: none"> ・職員防災服等（80 着） 1,801 千円 ・無線機（10 台） 793 千円 ・リアカー（7 台） 500 千円 ・折畳式担架（8 台） 110 千円 <p>（単位：千円）</p> <table border="1"> <tr> <th rowspan="2">事業費</th><th colspan="2">財 源 内 訳</th></tr> <tr> <th>県</th><th>一般財源</th></tr> <tr> <td>3,204</td><td>1,602</td><td>1,602</td></tr> </table>	事業費	財源内訳		市町村振興協会基金		2,116	2,116		事業費	財 源 内 訳		県	一般財源	900	450	450	事業費	財 源 内 訳		県	一般財源	3,204	1,602	1,602
事業費	財源内訳																									
	市町村振興協会基金																									
2,116	2,116																									
事業費	財 源 内 訳																									
	県	一般財源																								
900	450	450																								
事業費	財 源 内 訳																									
	県	一般財源																								
3,204	1,602	1,602																								

予 算 説明書	項 目	説 明								
頁	千円									
	「新規」 防災行政無線難聴地域 対策事業 【自治防災課】 2,966	防災行政無線放送が聞こえにくいとの声が出ている 地域に子局（スピーカー）を増設する。 設置場所 なぎさ会館 （単位：千円） <table border="1"> <tr> <th rowspan="2">事業費</th><th colspan="2">財 源 内 訳</th></tr> <tr> <th>県</th><th>一般財源</th></tr> <tr> <td>2,966</td><td>1,483</td><td>1,483</td></tr> </table>	事業費	財 源 内 訳		県	一般財源	2,966	1,483	1,483
事業費	財 源 内 訳									
	県	一般財源								
2,966	1,483	1,483								
	2 . 1 . 1 0 「新規」 境港市・琿春市友好都市 提携 20 周年記念事業 【通商観光課】 18,798	今までの交流の成果を祝うとともに、今後の両市の 益々の交流の促進を図るため、米子鬼太郎空港から チャーター便を運航させ、琿春市を訪問し記念式典 並びに各種交流事業を行う。 旅費（公式訪問団） 1,370千円 （文化・スポーツ交流団） 9,921千円 （一般参加者補助） 3,959千円 記念品等 3,350千円 パスポート取得補助 198千円 （単位：千円） <table border="1"> <tr> <th rowspan="2">事業費</th><th colspan="2">財 源 内 訳</th></tr> <tr> <th>国際交流基金</th><th>一般財源</th></tr> <tr> <td>18,798</td><td>3,977</td><td>14,821</td></tr> </table>	事業費	財 源 内 訳		国際交流基金	一般財源	18,798	3,977	14,821
事業費	財 源 内 訳									
	国際交流基金	一般財源								
18,798	3,977	14,821								
	環日本海拠点都市会議費 【通商観光課】 1,407	環日本海地域における経済、観光交流を中心とした 一体的な発展方策について、参加都市の首長が議論 を行うとともに、都市間交流の促進を図る。また、 会員都市間の大学生交流事業を実施する。 第19回環日本海拠点都市会議 （ロシア・ウラジオストク市） 旅費 1,312千円 その他事務費 95千円								
	国際交流員招致事業 【通商観光課】 5,206	中国から国際交流員を招致し、琿春市をはじめとす る中国や韓国との友好交流と市民レベルの国際交流 を促進する。 （単位：千円） <table border="1"> <tr> <th rowspan="2">事業費</th><th colspan="2">財 源 内 訳</th></tr> <tr> <th>その他</th><th>一般財源</th></tr> <tr> <td>5,206</td><td>246</td><td>4,960</td></tr> </table>	事業費	財 源 内 訳		その他	一般財源	5,206	246	4,960
事業費	財 源 内 訳									
	その他	一般財源								
5,206	246	4,960								

予 算 説明書	項 目	説 明											
頁	千円												
67	環日本海市民交流促進事業 【通商観光課】 900	米子ソウル便または環日本海定期貨客船を利用して、環日本海諸国の友好都市等で開催される大会、イベント等に参加する個人及び団体に対して助成を行う。 助成額：10,000 円/人 15,000円/人（ 6 人以上の団体、市内団体による青少年交流）											
	2 . 1 . 1 1 市民バス運行事業 【通商観光課】 46,993	市民の生活交通として、市内全域を循環する路線バスの運行を行う。 運行管理委託料 36,918 千円 燃料費 9,530 千円 その他事務費（印刷費等） 545 千円 (単位：千円) <table><tr><th rowspan="2">事業費</th><th colspan="3">財 源 内 訳</th></tr><tr><th>県</th><th>その他</th><th>一般財源</th></tr><tr><td>46,993</td><td>7,280</td><td>11,362</td><td>28,351</td></tr></table>	事業費	財 源 内 訳			県	その他	一般財源	46,993	7,280	11,362	28,351
	事業費	財 源 内 訳											
		県	その他	一般財源									
46,993	7,280	11,362	28,351										
	「新規」 市民バス整備事業 【通商観光課】 18,613	市民バスの車両を更新し、運行事業の安定・安全を確保する。 車両購入費 18,500 千円 その他事務費（登録費等） 113 千円 (単位：千円) <table><tr><th rowspan="2">事業費</th><th colspan="2">財 源 内 訳</th></tr><tr><th>県</th><th>一般財源</th></tr><tr><td>18,613</td><td>5,000</td><td>13,613</td></tr></table>	事業費	財 源 内 訳		県	一般財源	18,613	5,000	13,613			
事業費	財 源 内 訳												
	県	一般財源											
18,613	5,000	13,613											
	「新規」 市民バス生活コース変更事業 【通商観光課】 625	市民バス（生活コース）の一部コース変更を行う。 バス停設置 101 千円 その他事務費（印刷費等） 524 千円											

予 算 説明書	項 目	説 明								
頁	千円									
	2 . 1 . 1 2 人権教育振興費 【地域振興課】 3,773	<p>人権啓発研修会の実施など、人権課題の学習機会を広く提供することにより、住民の人権意識の向上を図る。</p> <p>人権教育推進員費（１人） 2,384 千円 研究集会への参加関係費等 304 千円 人権関係団体への負担金及び補助金 1,085 千円 (単位：千円)</p> <table border="1"> <tr> <th rowspan="2">事業費</th><th colspan="2">財 源 内 訳</th></tr> <tr> <th>県</th><th>一般財源</th></tr> <tr> <td>3,773</td><td>1,192</td><td>2,581</td></tr> </table>	事業費	財 源 内 訳		県	一般財源	3,773	1,192	2,581
事業費	財 源 内 訳									
	県	一般財源								
3,773	1,192	2,581								
	人権ふれあい フェスティバル事業 【地域振興課】 636	<p>市内各種団体との協働により人権意識の向上を図る。 講演会・アトラクション・バザー・パネル展示 (単位：千円)</p> <table border="1"> <tr> <th rowspan="2">事業費</th><th colspan="2">財源内訳</th></tr> <tr> <th colspan="2">国</th></tr> <tr> <td>636</td><td colspan="2">636</td></tr> </table>	事業費	財源内訳		国		636	636	
事業費	財源内訳									
	国									
636	636									
	男女共同参画施策 推進事業 【地域振興課】 237	<p>男女共同参画センターを活用し、男女共同参画社会の推進を図る。</p> <p>男女共同参画推進審議会委員報酬 60 千円 通信費 96 千円 男女共同参画推進活動費補助金 81 千円 交付先 境港市女性団体連絡協議会</p>								
	「新規」 人権の花運動事業 【地域振興課】 259	<p>児童が、春に人権の花を植え、育てる活動を通じて、生命を大切にする心や思いやりの心を育てる。</p> <p>消耗品費（花の苗、プランターなど） 259 千円 実施校 渡小学校、余子小学校、中浜小学校 (単位：千円)</p> <table border="1"> <tr> <th rowspan="2">事業費</th><th colspan="2">財源内訳</th></tr> <tr> <th colspan="2">国</th></tr> <tr> <td>259</td><td colspan="2">259</td></tr> </table>	事業費	財源内訳		国		259	259	
事業費	財源内訳									
	国									
259	259									

予 算 説明書	項 目	説 明								
頁 68	千円 2 . 1 . 1 3 境港市防犯協議会補助金 【地域振興課】 435 市民総合保険事業 【総務課】 1,701 市民総合保険事業 【自治防災課】 544 自治会振興費 【自治防災課】 9,867 境水道渡船代替バス運行 事業負担金 【通商観光課】 1,226	<p>防犯活動を推進するための活動を支援する。 交付先 境港市防犯協議会</p> <p>協働のまちづくりの担い手として、市民が安心して 市民活動に取り組めるよう、補償制度を維持する。 市民総合賠償補償保険（総務課） 1,701 千円 契約先 全国市長会 内 容 市の施設の瑕疵や市の業務に起因する事故 についての「賠償責任保険」及び市主催行 事やボランティア活動中の事故による傷害 等に対する「補償保険」 保険料 701 千円 給付金 1,000 千円 (単位：千円)</p> <table border="1"> <tr> <th rowspan="2">事業費</th><th colspan="2">財源内訳</th></tr> <tr> <th>市民総合賠償 補償保険金</th><th>一般財源</th></tr> <tr> <td>1,701</td><td>1,000</td><td>701</td></tr> </table> <p>市民活動補償保険（自治防災課） 契約先 民間保険会社 内 容 市民活動の主催者、従事者が、市民活動に 伴い第三者に与えた損害を補償する「賠償 責任保険」及び市民活動従事者・参加者の 市民活動従事・参加中の事故による傷害等 に対する「補償保険」</p> <p>自治会活動を支援する自治会協力報償金 1 世帯当たりの単価：900 円</p> <p>美保関 - 境港間を運行する松江市コミュニティバス に対する負担金。 運行経費 15,634千円 A 運賃収入 3,366千円 B 赤字額A-B 12,268千円 C 松江市(C×90%) 11,042千円 境港市(C×10%) 1,226千円</p>	事業費	財源内訳		市民総合賠償 補償保険金	一般財源	1,701	1,000	701
事業費	財源内訳									
	市民総合賠償 補償保険金	一般財源								
1,701	1,000	701								

予 算 説明書	項 目	説 明					
頁	千円						
	地方バス路線維持対策事業 補助金 【通商観光課】 4,498	生活交通として必要なバス路線の維持を図るため、 国・県と協調し、赤字額に対する補助を行う。					
69	2 . 2 . 2 「新規」 固定資産評価替（土地）に 伴う不動産鑑定委託事業 【税務課】 7,560	平成 27 年度の土地の評価替え（3 年に 1 回）に向け、 その価格調査基準日となる、平成 26 年 1 月 1 日現在 の標準宅地の評価額鑑定を行う。 標準宅地数 127 箇所 （うち市鑑定 120 箇所）					
70	2 . 3 . 1 「新規」 住民基本台帳ネットワーク システム更改事業 【市民課】 1,659	住民基本台帳ネットワークシステム機器のリース及び サポート期間終了にあたり、機器の更改を行う。 保守等委託料 631 千円 機器賃借料 1,028 千円					
71	2 . 4 . 2 「新規」 参議院議員通常選挙費 【監査委員事務局兼選挙管 理委員会事務局】 15,706	平成 2 5 年 7 月 2 8 日任期満了 職員手当等 4,059 千円 報酬・共済費・賃金・報償費 3,201 千円 入場券・選挙公報郵送費 1,393 千円 ポスター掲示場設置費 1,263 千円 洋上投票システム機器設置費 2,555 千円 備品購入費 462 千円 その他事務費 2,773 千円 <div>(単位：千円)</div> <table><tr><th rowspan="2">事業費</th><th>財源内訳</th></tr><tr><th>県</th></tr><tr><td>15,706</td><td>15,706</td></tr></table>	事業費	財源内訳	県	15,706	15,706
事業費	財源内訳						
	県						
15,706	15,706						
	2 . 4 . 3 「新規」 市議会議員一般選挙費 【監査委員事務局兼選挙管 理委員会事務局】 21,786	平成 2 6 年 2 月 2 1 日任期満了 職員手当等 3,454 千円 報酬・共済費・賃金・報償費 2,082 千円 入場券・選挙公報郵送費 1,029 千円 ポスター掲示場設置費 3,150 千円 選挙公営費負担金 10,069 千円 その他事務費 2,002 千円					

予 算 説明書	項 目	説 明																																										
73	2 . 5 . 1 統計調査費 【総務課】 千円 4,273	<div>(単位：千円)</div> <table><tr><th>区分</th><th>調 査 名</th><th>周期</th><th>事業費</th></tr><tr><td rowspan="7">国</td><td>学校基本調査</td><td>毎年</td><td>9</td></tr><tr><td>工業統計調査</td><td>毎年</td><td>170</td></tr><tr><td>住宅・土地統計調査</td><td>5 年</td><td>3,431</td></tr><tr><td>農林業センサス (準備経費)</td><td>5 年</td><td>17</td></tr><tr><td>商業統計調査 (準備経費)</td><td>5 年</td><td>8</td></tr><tr><td>経済センサス - 基礎調 査(準備経費)</td><td>5 年</td><td>5</td></tr><tr><td>漁業センサス</td><td>5 年</td><td>582</td></tr><tr><td>県</td><td>人口移動調査</td><td>毎年</td><td>31</td></tr><tr><td colspan="3">計</td><td>4,253</td></tr></table> <div>統計調査員確保対策事業20千円</div> <div>(単位：千円)</div> <table><tr><th rowspan="2">事業費</th><th colspan="2">財源内訳</th></tr><tr><th colspan="2">県</th></tr><tr><td>4,273</td><td colspan="2">4,273</td></tr></table>	区分	調 査 名	周期	事業費	国	学校基本調査	毎年	9	工業統計調査	毎年	170	住宅・土地統計調査	5 年	3,431	農林業センサス (準備経費)	5 年	17	商業統計調査 (準備経費)	5 年	8	経済センサス - 基礎調 査(準備経費)	5 年	5	漁業センサス	5 年	582	県	人口移動調査	毎年	31	計			4,253	事業費	財源内訳		県		4,273	4,273	
区分	調 査 名	周期	事業費																																									
国	学校基本調査	毎年	9																																									
	工業統計調査	毎年	170																																									
	住宅・土地統計調査	5 年	3,431																																									
	農林業センサス (準備経費)	5 年	17																																									
	商業統計調査 (準備経費)	5 年	8																																									
	経済センサス - 基礎調 査(準備経費)	5 年	5																																									
	漁業センサス	5 年	582																																									
県	人口移動調査	毎年	31																																									
計			4,253																																									
事業費	財源内訳																																											
	県																																											
4,273	4,273																																											
74	3 . 1 . 1 国民健康保険費特別会計 繰出金 【市民課】 241,950	<div>保険基盤安定繰出金（保険税軽減分）121,332 千円 保険基盤安定繰出金（保険者支援分）23,153 千円 財政安定化支援事業51,496 千円 出産育児一時金相当額9,520 千円 事務費繰出金8,621 千円 その他繰出金27,828 千円 (単位：千円)</div> <table><tr><th rowspan="2">事業費</th><th colspan="3">財源内訳</th></tr><tr><th>国</th><th>県</th><th>一般財源</th></tr><tr><td>241,950</td><td>11,576</td><td>96,787</td><td>133,587</td></tr></table>	事業費	財源内訳			国	県	一般財源	241,950	11,576	96,787	133,587																															
事業費	財源内訳																																											
	国	県	一般財源																																									
241,950	11,576	96,787	133,587																																									
	戦傷病者・戦没者 遺族援護事業 【福祉課】 190	<div>戦没者追悼式 予定時期 平成 2 5 年 1 0 月下旬 会 場 境港市民会館大会議室 (単位：千円)</div> <table><tr><th rowspan="2">事業費</th><th colspan="2">財 源 内 訳</th></tr><tr><th>県</th><th>一般財源</th></tr><tr><td>190</td><td>9</td><td>181</td></tr></table>	事業費	財 源 内 訳		県	一般財源	190	9	181																																		
事業費	財 源 内 訳																																											
	県	一般財源																																										
190	9	181																																										

予 算 説明書	項 目	説 明																				
頁	千円																					
	法外援護扶助費 【福祉課】 3,829	<p>被保護世帯に対する見舞金 3,307 千円 (単位：千円)</p> <table border="1"> <tr> <th>区分</th><th>世帯数</th><th>見舞金</th></tr> <tr> <td>県見舞金</td><td>261</td><td>1,341</td></tr> <tr> <td>市見舞金</td><td>273</td><td>1,966</td></tr> <tr> <td>合 計</td><td>534</td><td>3,307</td></tr> </table> <p>進級（就園）準備金 522千円 被保護世帯及び障がいを持つ児童等に対し進級（就園）準備金を支給し、就学（就園）の一助とする。 支給額 3,000 円 平成 25 年度支給見込み人数 被保護世帯 43 人 障がい児 131 人 計 174 人 (単位：千円)</p> <table border="1"> <tr> <th rowspan="2">事業費</th><th colspan="2">財 源 内 訳</th></tr> <tr> <th>県</th><th>一般財源</th></tr> <tr> <td>3,829</td><td>1,353</td><td>1,476</td></tr> </table>	区分	世帯数	見舞金	県見舞金	261	1,341	市見舞金	273	1,966	合 計	534	3,307	事業費	財 源 内 訳		県	一般財源	3,829	1,353	1,476
区分	世帯数	見舞金																				
県見舞金	261	1,341																				
市見舞金	273	1,966																				
合 計	534	3,307																				
事業費	財 源 内 訳																					
	県	一般財源																				
3,829	1,353	1,476																				
	住宅手当緊急特別措置 事業 【福祉課】 1,386	<p>離職し、住宅を喪失している人等に対し住宅手当の支給を行う。 (単位：千円)</p> <table border="1"> <tr> <th rowspan="2">事業費</th><th colspan="2">財源内訳</th></tr> <tr> <th>県</th><th></th></tr> <tr> <td>1,386</td><td></td><td>1,386</td></tr> </table>	事業費	財源内訳		県		1,386		1,386												
事業費	財源内訳																					
	県																					
1,386		1,386																				
	玉栄丸慰霊碑環境整備 事業 【福祉課】 173	<p>玉栄丸慰霊碑参拝者が厳かな気持ちで参拝できるように敷地内の樹木の剪定、除草を行う。 剪定・除草 2 回</p>																				
	「新規」 社会福祉法人指導監査 実施事業 【福祉課】 18	<p>社会福祉法の改正により社会福祉法人に対する監査の権限の一部が市へ委譲されることによる監査業務の実施</p>																				
	婦人保護費 【子育て健康推進課】 2,093	<p>生活や家庭内の問題、DVなど女性のさまざまな相談に応じ、必要な助言・指導を行う。 婦人相談員（家庭相談員を兼務） 1 人 (単位：千円)</p> <table border="1"> <tr> <th rowspan="2">事業費</th><th colspan="2">財 源 内 訳</th></tr> <tr> <th>国</th><th>一般財源</th></tr> <tr> <td>2,093</td><td>640</td><td>1,453</td></tr> </table>	事業費	財 源 内 訳		国	一般財源	2,093	640	1,453												
事業費	財 源 内 訳																					
	国	一般財源																				
2,093	640	1,453																				

予 算 説明書	項 目	説 明																																	
75	全国婦人相談員連絡協議会 会費 【子育て健康推進課】 2 千円	全国婦人相談員連絡協議会に加入し、婦人相談員 間の情報交換及び研修会参加によりスキルアップ を図る。																																	
	3 . 1 . 3 障がい者自立支援給付費 (介護給付・訓練等給付) 【福祉課】 618,899	障害者総合支援法に基づく、生活上の必要な介護を 行う給付 (単位：千円) <table><tr><th>サービス類型</th><th>見込人員</th><th>金額</th></tr><tr><td>居 宅 介 護</td><td>5 3 人</td><td>30,728</td></tr><tr><td>行 動 援 護</td><td>1 0 人</td><td>6,791</td></tr><tr><td>短 期 入 所</td><td>1 2 人</td><td>14,366</td></tr><tr><td>療 養 介 護</td><td>1 4 人</td><td>29,498</td></tr><tr><td>生 活 介 護</td><td>9 5 人</td><td>212,122</td></tr><tr><td>共 同 生 活 介 護</td><td>2 7 人</td><td>42,423</td></tr><tr><td>施 設 入 所 支 援</td><td>5 3 人</td><td>69,630</td></tr><tr><td>小 計</td><td>2 6 4 人</td><td>405,558</td></tr><tr><td>サービス利用計画作成</td><td>1 7 2 人</td><td>4,377</td></tr><tr><td>合 計</td><td>4 3 6 人</td><td>409,935</td></tr></table>	サービス類型	見込人員	金額	居 宅 介 護	5 3 人	30,728	行 動 援 護	1 0 人	6,791	短 期 入 所	1 2 人	14,366	療 養 介 護	1 4 人	29,498	生 活 介 護	9 5 人	212,122	共 同 生 活 介 護	2 7 人	42,423	施 設 入 所 支 援	5 3 人	69,630	小 計	2 6 4 人	405,558	サービス利用計画作成	1 7 2 人	4,377	合 計	4 3 6 人	409,935
	サービス類型	見込人員	金額																																
	居 宅 介 護	5 3 人	30,728																																
	行 動 援 護	1 0 人	6,791																																
短 期 入 所	1 2 人	14,366																																	
療 養 介 護	1 4 人	29,498																																	
生 活 介 護	9 5 人	212,122																																	
共 同 生 活 介 護	2 7 人	42,423																																	
施 設 入 所 支 援	5 3 人	69,630																																	
小 計	2 6 4 人	405,558																																	
サービス利用計画作成	1 7 2 人	4,377																																	
合 計	4 3 6 人	409,935																																	
		障害者総合支援法に基づく、身体上あるいは社会的 な訓練・支援のための給付 (単位：千円) <table><tr><th>サービス類型</th><th>見込人員</th><th>金額</th></tr><tr><td>宿泊型自立訓練</td><td>6 人</td><td>5,522</td></tr><tr><td>生活訓練</td><td>5 人</td><td>3,150</td></tr><tr><td>就労移行支援</td><td>9 人</td><td>16,496</td></tr><tr><td>就労継続支援</td><td>1 2 5 人</td><td>164,716</td></tr><tr><td>共同生活援助</td><td>1 1 人</td><td>10,057</td></tr><tr><td>合 計</td><td>1 5 6 人</td><td>199,941</td></tr></table>	サービス類型	見込人員	金額	宿泊型自立訓練	6 人	5,522	生活訓練	5 人	3,150	就労移行支援	9 人	16,496	就労継続支援	1 2 5 人	164,716	共同生活援助	1 1 人	10,057	合 計	1 5 6 人	199,941												
サービス類型	見込人員	金額																																	
宿泊型自立訓練	6 人	5,522																																	
生活訓練	5 人	3,150																																	
就労移行支援	9 人	16,496																																	
就労継続支援	1 2 5 人	164,716																																	
共同生活援助	1 1 人	10,057																																	
合 計	1 5 6 人	199,941																																	
		障がいサービス費が高額になった際の給付及び医 療機関で身体介護を受けている場合の医療費 (単位：千円) <table><tr><th>サービス類型</th><th>見込人員</th><th>金額</th></tr><tr><td>療養介護医療費</td><td>1 4 人</td><td>8,969</td></tr><tr><td>高額介護給付費</td><td>2 人</td><td>54</td></tr><tr><td>合 計</td><td>1 6 人</td><td>9,023</td></tr></table>	サービス類型	見込人員	金額	療養介護医療費	1 4 人	8,969	高額介護給付費	2 人	54	合 計	1 6 人	9,023																					
サービス類型	見込人員	金額																																	
療養介護医療費	1 4 人	8,969																																	
高額介護給付費	2 人	54																																	
合 計	1 6 人	9,023																																	
		(単位：千円) <table><tr><th rowspan="2">事業費</th><th colspan="3">財 源 内 訳</th></tr><tr><th>国(1/2)</th><th>県(1/4)</th><th>一般財源</th></tr><tr><td>618,899</td><td>309,449</td><td>154,724</td><td>154,726</td></tr></table>	事業費	財 源 内 訳			国(1/2)	県(1/4)	一般財源	618,899	309,449	154,724	154,726																						
事業費	財 源 内 訳																																		
	国(1/2)	県(1/4)	一般財源																																
618,899	309,449	154,724	154,726																																

予 算 説明書	項 目	説 明																																												
頁	千円																																													
	「新規」 障がい児通所支援費 【福祉課】 11,765	児童福祉法に基づく、日常生活における基本的動作等を 習得するための給付 (単位：千円) <table><tr><th>サービス類型</th><th>見込人員</th><th>金額</th></tr><tr><td>児童発達支援</td><td>5 人</td><td>8,222</td></tr><tr><td>医療型児童発達支援</td><td>2 人</td><td>182</td></tr><tr><td>放課後等デイサービス</td><td>5 人</td><td>3,024</td></tr><tr><td>小 計</td><td>12 人</td><td>11,428</td></tr><tr><td>サービス利用計画作成</td><td>1 人</td><td>241</td></tr><tr><td>合 計</td><td>23 人</td><td>11,669</td></tr></table> 障がい児通所給付費が高額になった際の給付及び医療 機関で身体介護を受けている場合の医療費 (単位：千円) <table><tr><th>サービス類型</th><th>見込人員</th><th>金額</th></tr><tr><td>医療型児童発達支援医療費</td><td>2 人</td><td>27</td></tr><tr><td>高額障害児通所給付費</td><td>2 人</td><td>69</td></tr><tr><td>合 計</td><td>4 人</td><td>96</td></tr></table> (単位：千円) <table><tr><th rowspan="2">事業費</th><th colspan="3">財 源 内 訳</th></tr><tr><th>国(1/2)</th><th>県(1/4)</th><th>一般財源</th></tr><tr><td>11,765</td><td>5,882</td><td>2,941</td><td>2,942</td></tr></table>	サービス類型	見込人員	金額	児童発達支援	5 人	8,222	医療型児童発達支援	2 人	182	放課後等デイサービス	5 人	3,024	小 計	12 人	11,428	サービス利用計画作成	1 人	241	合 計	23 人	11,669	サービス類型	見込人員	金額	医療型児童発達支援医療費	2 人	27	高額障害児通所給付費	2 人	69	合 計	4 人	96	事業費	財 源 内 訳			国(1/2)	県(1/4)	一般財源	11,765	5,882	2,941	2,942
サービス類型	見込人員	金額																																												
児童発達支援	5 人	8,222																																												
医療型児童発達支援	2 人	182																																												
放課後等デイサービス	5 人	3,024																																												
小 計	12 人	11,428																																												
サービス利用計画作成	1 人	241																																												
合 計	23 人	11,669																																												
サービス類型	見込人員	金額																																												
医療型児童発達支援医療費	2 人	27																																												
高額障害児通所給付費	2 人	69																																												
合 計	4 人	96																																												
事業費	財 源 内 訳																																													
	国(1/2)	県(1/4)	一般財源																																											
11,765	5,882	2,941	2,942																																											
	障がい者自立支援管理費 【福祉課】 2,269	障害程度区分認定調査(1次判定)委託手数料 476 千円 調査件数見込み 129 件(うち 119 件を委託) 障害程度区分認定に係る医師意見書作成手数料 474 千円 障がい福祉サービス費支払委託手数料 962 千円 自立支援医療費等審査手数料 124 千円 その他事務費 233 千円 (単位：千円) <table><tr><th rowspan="2">事業費</th><th colspan="2">財 源 内 訳</th></tr><tr><th>国</th><th>一般財源</th></tr><tr><td>2,269</td><td>509</td><td>1,760</td></tr></table>	事業費	財 源 内 訳		国	一般財源	2,269	509	1,760																																				
事業費	財 源 内 訳																																													
	国	一般財源																																												
2,269	509	1,760																																												
	鳥取県西部広域行政 管理組合負担金 (障害認定審査会) 【福祉課】 953	障害者総合支援法による障害程度区分の審査判定を 行うために西部広域行政管理組合に設置されている 障害認定審査会の市町村負担金 (単位：千円) <table><tr><th rowspan="2">事業費</th><th colspan="2">財 源 内 訳</th></tr><tr><th>国</th><th>一般財源</th></tr><tr><td>953</td><td>347</td><td>606</td></tr></table>	事業費	財 源 内 訳		国	一般財源	953	347	606																																				
事業費	財 源 内 訳																																													
	国	一般財源																																												
953	347	606																																												

予 算 説明書	項 目	説 明																																		
頁	千円																																			
	障がい者自立支援給付費 (補装具) 【福祉課】 7,690	身体上の機能の障がいを補うための補装具交付・修理費 (単位：千円) <table><tr><th rowspan="2">事業費</th><th colspan="3">財 源 内 訳</th></tr><tr><th>国(1/2)</th><th>県(1/4)</th><th>一般財源</th></tr><tr><td>7,690</td><td>3,844</td><td>1,922</td><td>1,924</td></tr></table>	事業費	財 源 内 訳			国(1/2)	県(1/4)	一般財源	7,690	3,844	1,922	1,924																							
	事業費	財 源 内 訳																																		
		国(1/2)	県(1/4)	一般財源																																
	7,690	3,844	1,922	1,924																																
障がい者自立支援給付費 (自立支援医療) 【福祉課】 44,672	身体障がい者の更生に必要であって、その障がいを除 去し、または軽減して職業能力を増進し、日常生活能 力を回復させることを目的とする医療。 (単位：千円) <table><tr><th rowspan="2">事業費</th><th colspan="3">財 源 内 訳</th></tr><tr><th>国(1/2)</th><th>県(1/4)</th><th>一般財源</th></tr><tr><td>44,672</td><td>22,335</td><td>11,167</td><td>11,170</td></tr></table>	事業費	財 源 内 訳			国(1/2)	県(1/4)	一般財源	44,672	22,335	11,167	11,170																								
事業費	財 源 内 訳																																			
	国(1/2)	県(1/4)	一般財源																																	
44,672	22,335	11,167	11,170																																	
「新規」 障がい者自立支援給付費 (育成医療) 【福祉課】 2,953	身体に障がいがある又は放置すると将来障がいを残す と認められる 1 8 歳未満の児童が、手術等により軽減を 図ることを目的とする医療。 (単位：千円) <table><tr><th rowspan="2">事業費</th><th colspan="3">財 源 内 訳</th></tr><tr><th>国(1/2)</th><th>県(1/4)</th><th>一般財源</th></tr><tr><td>2,953</td><td>1,310</td><td>655</td><td>988</td></tr></table>	事業費	財 源 内 訳			国(1/2)	県(1/4)	一般財源	2,953	1,310	655	988																								
事業費	財 源 内 訳																																			
	国(1/2)	県(1/4)	一般財源																																	
2,953	1,310	655	988																																	
地域生活支援事業 【福祉課】 28,221	障害者総合支援法に基づく地域生活支援のための給付 (単位：千円) <table><tr><th>サービス類型</th><th>見込人員 (件数)</th><th>金額</th></tr><tr><td>日 常 生 活 用 具</td><td>1 7 0</td><td>8,930</td></tr><tr><td>移 動 支 援</td><td>3 4</td><td>7,289</td></tr><tr><td>日 中 一 時 支 援</td><td>5 3</td><td>11,606</td></tr><tr><td>計</td><td></td><td>27,825</td></tr></table> (単位：千円) <table><tr><th>サービス類型</th><th>見込人員</th><th>金額</th></tr><tr><td>障害者成年後見制度 利 用 支 援</td><td>1 人</td><td>396</td></tr></table> (単位：千円) <table><tr><th rowspan="2">事業費</th><th colspan="4">財 源 内 訳</th></tr><tr><th>国 (1/2)</th><th>県 (1/4)</th><th>個人 負担金</th><th>一般 財源</th></tr><tr><td>28,221</td><td>14,110</td><td>7,055</td><td>1</td><td>7,055</td></tr></table>	サービス類型	見込人員 (件数)	金額	日 常 生 活 用 具	1 7 0	8,930	移 動 支 援	3 4	7,289	日 中 一 時 支 援	5 3	11,606	計		27,825	サービス類型	見込人員	金額	障害者成年後見制度 利 用 支 援	1 人	396	事業費	財 源 内 訳				国 (1/2)	県 (1/4)	個人 負担金	一般 財源	28,221	14,110	7,055	1	7,055
サービス類型	見込人員 (件数)	金額																																		
日 常 生 活 用 具	1 7 0	8,930																																		
移 動 支 援	3 4	7,289																																		
日 中 一 時 支 援	5 3	11,606																																		
計		27,825																																		
サービス類型	見込人員	金額																																		
障害者成年後見制度 利 用 支 援	1 人	396																																		
事業費	財 源 内 訳																																			
	国 (1/2)	県 (1/4)	個人 負担金	一般 財源																																
28,221	14,110	7,055	1	7,055																																

予 算 説明書	項 目	説 明											
頁	千円												
	障がい者相談支援事業 【福祉課】 7,661	障害者総合支援法における相談支援事業 (鳥取県西部圏域 9 市町村共同実施) 委託先 社会福祉法人 あしーど (障害者生活支援センターすてっぷ) 社会福祉法人 地域でくらす会 (障害者生活支援センターまちくら) 社会福祉法人 養和会 (相談支援事業所エポック翼) 社会福祉法人 もみの木福祉会 (支援センターのぞみ) 社会福祉法人 鳥取県厚生事業団 (障害者支援センターさかいみなど) (単位：千円) <table><tr><th rowspan="2">事業費</th><th colspan="3">財 源 内 訳</th></tr><tr><th>国</th><th>県</th><th>一般財源</th></tr><tr><td>7,661</td><td>1,846</td><td>923</td><td>4,892</td></tr></table>	事業費	財 源 内 訳			国	県	一般財源	7,661	1,846	923	4,892
事業費	財 源 内 訳												
	国	県	一般財源										
7,661	1,846	923	4,892										
	障がい者意思疎通支援 事業 【福祉課】 1,995	障害者総合支援法における手話通訳の派遣及び手話奉 仕員等の養成を行う。 (鳥取県西部圏域 9 市町村共同実施) 委託先 N P O 法人 コミュニケーション支援セ ンターふくろう 日本赤十字社鳥取県支部 (単位：千円) <table><tr><th rowspan="2">事業費</th><th colspan="3">財 源 内 訳</th></tr><tr><th>国 (1/2)</th><th>県 (1/4)</th><th>一般財源</th></tr><tr><td>1,995</td><td>997</td><td>499</td><td>499</td></tr></table>	事業費	財 源 内 訳			国 (1/2)	県 (1/4)	一般財源	1,995	997	499	499
事業費	財 源 内 訳												
	国 (1/2)	県 (1/4)	一般財源										
1,995	997	499	499										
	障がい者地域活動支援 センター事業 【福祉課】 3,025	障害者総合支援法における地域活動支援センター 事業の給付費 内容 障がい者の創作的活動・作業的活動・交流的 活動など 対象事業者 社会福祉法人 養和会 (地域活動支援センターエポック翼) 社会福祉法人 千鳥福祉会 (地域活動支援センターＬＣＣういんぐ) N P O 法人 地域活動支援センターおおぞら (地域活動支援センターおおぞら) N P O 法人 みすず (地域活動支援センターひまわり) (単位：千円) <table><tr><th rowspan="2">事業費</th><th colspan="3">財 源 内 訳</th></tr><tr><th>国</th><th>県</th><th>一般財源</th></tr><tr><td>3,025</td><td>487</td><td>243</td><td>2,295</td></tr></table>	事業費	財 源 内 訳			国	県	一般財源	3,025	487	243	2,295
事業費	財 源 内 訳												
	国	県	一般財源										
3,025	487	243	2,295										

予 算 説明書	項 目	説 明											
頁	千円												
	聴覚障がい者生活支援 事業負担金 【福祉課】	236											
		聴覚障がい者の日中活動の機会や集える場所を提供し、コミュニケーション手段の確保と各種情報の提供をすることにより、社会的孤立の解消及び健康管理の意識の向上等を図り、地域で安心した生活を送る事ができるように支援を行うものであり、本市利用者分の負担金 実施事業者 N P O 法人 コミュニケーション支援センター ふくろう (単位：千円)											
		<table><tr><th rowspan="2">事業費</th><th colspan="3">財 源 内 訳</th></tr><tr><th>国(1/2)</th><th>県(1/4)</th><th>一般財源</th></tr><tr><td>236</td><td>117</td><td>59</td><td>60</td></tr></table>	事業費	財 源 内 訳			国(1/2)	県(1/4)	一般財源	236	117	59	60
事業費	財 源 内 訳												
	国(1/2)	県(1/4)	一般財源										
236	117	59	60										
	身体障がい者自動車 改造事業 【福祉課】	100											
		身体障がい者が就職、自営等に必要な自動車を取得する場合に、自動車改造費用の一部を助成することを目的とする。 限 度 額 50 千円 (単位：千円)											
		<table><tr><th rowspan="2">事業費</th><th colspan="3">財 源 内 訳</th></tr><tr><th>国(1/2)</th><th>県(1/4)</th><th>一般財源</th></tr><tr><td>100</td><td>50</td><td>25</td><td>25</td></tr></table>	事業費	財 源 内 訳			国(1/2)	県(1/4)	一般財源	100	50	25	25
事業費	財 源 内 訳												
	国(1/2)	県(1/4)	一般財源										
100	50	25	25										
	「新規」 市民後見人等利用促進 事業 【福祉課】	214											
		市民後見人等を確保できる体制を整備 (鳥取県西部圏域 9 市町村共同実施) (単位：千円)											
		<table><tr><th rowspan="2">事業費</th><th colspan="3">財 源 内 訳</th></tr><tr><th>国(1/2)</th><th>県(1/4)</th><th>一般財源</th></tr><tr><td>214</td><td>107</td><td>53</td><td>54</td></tr></table>	事業費	財 源 内 訳			国(1/2)	県(1/4)	一般財源	214	107	53	54
事業費	財 源 内 訳												
	国(1/2)	県(1/4)	一般財源										
214	107	53	54										
	「新規」 障がい者自発的活動等 支援事業 【福祉課】	200											
		障がいに対する普及啓発及び自発的活動を支援する。 (一部、鳥取県西部圏域 9 市町村共同実施) (単位：千円)											
		<table><tr><th rowspan="2">事業費</th><th colspan="3">財 源 内 訳</th></tr><tr><th>国(1/2)</th><th>県(1/4)</th><th>一般財源</th></tr><tr><td>200</td><td>100</td><td>50</td><td>50</td></tr></table>	事業費	財 源 内 訳			国(1/2)	県(1/4)	一般財源	200	100	50	50
事業費	財 源 内 訳												
	国(1/2)	県(1/4)	一般財源										
200	100	50	50										

予 算 説明書	項 目	説 明								
頁	千円									
	特別障害者手当等 支給事業 【福祉課】 18,444	<p>特別障害者手当 精神又は身体に重度障がい有するため日常生活において、常時特別の介護を必要とする状態にある在宅の20歳以上の者に支給する。 月額 26,260 円 40人</p> <p>障害児福祉手当 精神又は身体に重度障がい有するため日常生活において、常時特別の介護を必要とする状態にある在宅の20歳未満の者に支給する。 月額 14,280 円 32人</p> <p>福祉手当 特別障害者手当に該当せず、かつ障害基礎年金の支給されない者に支給する。 月額 14,280 円 1人</p> <p>(単位：千円)</p> <table border="1"> <tr> <th rowspan="2">事業費</th><th colspan="2">財 源 内 訳</th></tr> <tr> <th>国(3/4)</th><th>一般財源</th></tr> <tr> <td>18,444</td><td>13,820</td><td>4,624</td></tr> </table>	事業費	財 源 内 訳		国(3/4)	一般財源	18,444	13,820	4,624
事業費	財 源 内 訳									
	国(3/4)	一般財源								
18,444	13,820	4,624								
	身体障がい者等在宅生活 支援事業補助金 【福祉課】 428	<p>障がいのある人の生活向上と安定した在宅生活を支援する。</p> <p>排たん補助装置助成 対象者 常時又は随時排たんを行う必要のある在宅障がい児・者 限度額 277.2千円(1ヶ月あたり23.1千円)</p> <p>補聴器購入費助成 対象者 18歳未満の児童 聴力レベルが40dB以上70dB 限度額 137千円(方耳装用)</p> <p>入院時付添依頼助成 対象者 人工呼吸器管理が必要な障がい児・者 限度額 1,500円/時間(上限60時間) 負担割合 県・市・本人 各1/3</p> <p>(単位：千円)</p> <table border="1"> <tr> <th rowspan="2">事業費</th><th colspan="2">財 源 内 訳</th></tr> <tr> <th>県(1/2)</th><th>一般財源</th></tr> <tr> <td>428</td><td>213</td><td>215</td></tr> </table>	事業費	財 源 内 訳		県(1/2)	一般財源	428	213	215
事業費	財 源 内 訳									
	県(1/2)	一般財源								
428	213	215								
	施設入所障がい児(者) 在宅生活支援事業 【福祉課】 53	<p>施設入所している障がい児(者)が一時帰宅した際に行動上著しい困難がある者への見守り支援、危険回避支援を行うことで帰省時の家族の受け入れをサポートする。</p> <p>(単位：千円)</p> <table border="1"> <tr> <th rowspan="2">事業費</th><th colspan="2">財 源 内 訳</th></tr> <tr> <th>県(1/2)</th><th>一般財源</th></tr> <tr> <td>53</td><td>26</td><td>27</td></tr> </table>	事業費	財 源 内 訳		県(1/2)	一般財源	53	26	27
事業費	財 源 内 訳									
	県(1/2)	一般財源								
53	26	27								

予 算 説明書	項 目	説 明								
頁	千円									
	福祉の店販売機能強化 事業補助金 【福祉課】 3,511	<p>市街地の空き店舗を活用して障がい者製作品の常設販売や交流スペースを設置し、障がい者の社会参加、障がいに対する市民の理解の促進を図る。</p> <p>(単位：千円)</p> <table border="1"> <tr> <th rowspan="2">事業費</th><th colspan="2">財 源 内 訳</th></tr> <tr> <th>県(1/2)</th><th>一般財源</th></tr> <tr> <td>3,511</td><td>1,755</td><td>1,756</td></tr> </table>	事業費	財 源 内 訳		県(1/2)	一般財源	3,511	1,755	1,756
事業費	財 源 内 訳									
	県(1/2)	一般財源								
3,511	1,755	1,756								
	障がい児(者)地域生活 体験事業補助金 【福祉課】 999	<p>親と同居している障がい者が、親とはなれて宿泊体験をすることにより、在宅障がい者の自活能力と自立意欲を高めてその自立を促進する。</p> <p>実施施設 社会福祉法人 あしーど 社会福祉法人 まつぼっくり 社会福祉法人 遊歩</p> <p>(単位：千円)</p> <table border="1"> <tr> <th rowspan="2">事業費</th><th colspan="2">財 源 内 訳</th></tr> <tr> <th>県(1/2)</th><th>一般財源</th></tr> <tr> <td>999</td><td>499</td><td>500</td></tr> </table>	事業費	財 源 内 訳		県(1/2)	一般財源	999	499	500
事業費	財 源 内 訳									
	県(1/2)	一般財源								
999	499	500								
	障がい児通園施設利用者 負担金軽減事業補助金 【福祉課】 43	<p>複数の子どもが、保育所と障がい児通園施設にそれぞれ通っている場合に障がい児通園施設利用者の負担金を軽減し、障がい児の子育て支援を行う。</p> <p>対象見込み 1人</p> <p>(単位：千円)</p> <table border="1"> <tr> <th rowspan="2">事業費</th><th colspan="2">財 源 内 訳</th></tr> <tr> <th>県(1/2)</th><th>一般財源</th></tr> <tr> <td>43</td><td>21</td><td>22</td></tr> </table>	事業費	財 源 内 訳		県(1/2)	一般財源	43	21	22
事業費	財 源 内 訳									
	県(1/2)	一般財源								
43	21	22								
	障がい者グループホーム 等夜間世話人配置事業 補助金 【福祉課】 1,406	<p>障がい者グループホームに夜間の世話人を配置している運営主体への助成を行い、障がい者の地域生活を支援する。</p> <p>対象事業者 社会福祉法人 養和会 社会福祉法人 もみの木福祉会 社会福祉法人 鳥取県厚生事業団 NPO法人 あかり広場</p> <p>(単位：千円)</p> <table border="1"> <tr> <th rowspan="2">事業費</th><th colspan="2">財 源 内 訳</th></tr> <tr> <th>県(1/2)</th><th>一般財源</th></tr> <tr> <td>1,406</td><td>702</td><td>704</td></tr> </table>	事業費	財 源 内 訳		県(1/2)	一般財源	1,406	702	704
事業費	財 源 内 訳									
	県(1/2)	一般財源								
1,406	702	704								
	障害者相談員設置事業 【福祉課】 125	<p>障がいのある人の相談に応じて、日常生活をサポートする相談員の設置</p> <p>身体障害者相談員 3人 知的障害者相談員 2人</p>								

予 算 説明書	項 目	説 明								
頁	千円									
	福祉有償運送運営 協議会負担金 【福祉課】 24	鳥取県西部地区が共同で設置する福祉有償運送運営 協議会の市町村負担金								
	障がい児（者）のための スポーツ教室開催補助金 【福祉課】 131	自由に運動、スポーツを行う機会に制約のあがちな 障がい児（者）のために、日中活動、運動療法として 行うトランポリン教室、水泳教室の運営を支援する。 教室運営費補助金 交付先 境港市障がい児（者）育成会								
	身体障がい者福祉電話事業 【福祉課】 47	福祉電話基本料（２台）								
	重度心身障がい児（者） 福祉タクシー料金助成 事業 【福祉課】 2,313	重度心身障がい児（者）が通院・入院時等にタクシー を利用する際、基本料金の一部を助成することによ り経済的負担を軽減し、もってその福祉の向上を図 ることを目的とする。 交付要件 住民税非課税の重度障がい児（者） 対 象 者 身体障害者手帳１～２級 又は療育手帳Ａ所持の方 助成内容 月４枚（年間最大４８枚）								
	ストマ用装具取得費 補助金 【福祉課】 345	ストマ用装具の交付を受ける際の自己負担の一部を 助成することにより障がい者の経済的負担を軽減し、 もってその福祉の向上を図ることを目的とする。 補助品目 蓄便・蓄尿袋、紙おむつ 補 助 率 自己負担額の１／２ (単位：千円)								
<table border="1"> <tr> <th rowspan="2">事業費</th><th colspan="2">財 源 内 訳</th></tr> <tr> <th>障害者福祉基金</th><th>一般財源</th></tr> <tr> <td>345</td><td>37</td><td>308</td></tr> </table>			事業費	財 源 内 訳		障害者福祉基金	一般財源	345	37	308
事業費	財 源 内 訳									
	障害者福祉基金	一般財源								
345	37	308								
	重度心身障がい者住宅 改良事業補助金 【福祉課】 1,332	住環境の改善により、障がい者が可能な限り自宅に おいて生活が送れるよう支援する。 対象者 身体障害者手帳１～２級、３級の一部 又は療育手帳Ａ所持の方 助成額 改良工事費用の２／３（限度額 666千円） (単位：千円)								
<table border="1"> <tr> <th rowspan="2">事業費</th><th colspan="2">財 源 内 訳</th></tr> <tr> <th>県(1/2)</th><th>一般財源</th></tr> <tr> <td>1,332</td><td>666</td><td>666</td></tr> </table>			事業費	財 源 内 訳		県(1/2)	一般財源	1,332	666	666
事業費	財 源 内 訳									
	県(1/2)	一般財源								
1,332	666	666								

予 算 説明書	項 目	説 明																				
77	<p>心身障害者扶養共済掛金助成事業 【福祉課】 61</p> <p>障がい児通園施設交通費助成事業 【福祉課】 288</p> <p>障がい者通所施設交通費助成事業 【福祉課】 696</p> <p>「新規」 心身障害者ふれあいセンター作業所撤去事業 【福祉課】 8,001</p> <p>3 . 1 . 4 鳥取県後期高齢者医療広域連合負担金 【市民課】 418,557</p> <p>後期高齢者医療費特別会計繰出金 【市民課】 81,261</p>	<p>心身障がい者の保護者が生存中に一定額の掛金を納付することにより、保護者が死亡、又は重度障がいになった場合、残された障がい者に対して年金を給付し、保護者の抱く不安の軽減を図ることを目的とする。 助成見込み 2 人 月額掛金に対する助成割合 被保護者世帯 3 / 10、非課税世帯 2.5 / 10 均等割課税世帯 1 / 10</p> <p>児童発達支援センターを利用する障がい児の保護者に交通費の一部を助成する。 対象施設 あかしや（米子市） 助成見込み 8 人</p> <p>市外の施設・作業所等に通所する者への通所に係る交通費の一部助成 助成額（月額） 2,000 円～3,000 円 （単位：千円）</p> <table border="1"> <thead> <tr> <th>サービス類型</th><th>見込人員</th><th>金額</th></tr> </thead> <tbody> <tr> <td>就労移行支援（3 施設）</td><td>4 人</td><td>120</td></tr> <tr> <td>就労継続支援（10 施設）</td><td>1 9 人</td><td>576</td></tr> <tr> <td>計</td><td>2 3 人</td><td>696</td></tr> </tbody> </table> <p>老朽化した作業所（旧まつぼっくり事業所）を撤去し、跡地を駐車場として整備する。</p> <p>療養給付費負担金 399,264千円 鳥取県後期高齢者広域連合事務費負担金 19,293千円 広域一般会計共通経費分 2,769千円 広域特別会計共通経費分 16,524千円</p> <p>事務費繰出金（市単独分） 4,251千円 保険基盤安定繰出金（保険料軽減分） 77,010千円 （単位：千円）</p> <table border="1"> <thead> <tr> <th rowspan="2">事業費</th><th colspan="2">財源内訳</th></tr> <tr> <th>県</th><th>一般財源</th></tr> </thead> <tbody> <tr> <td>81,261</td><td>57,757</td><td>23,504</td></tr> </tbody> </table>	サービス類型	見込人員	金額	就労移行支援（3 施設）	4 人	120	就労継続支援（10 施設）	1 9 人	576	計	2 3 人	696	事業費	財源内訳		県	一般財源	81,261	57,757	23,504
サービス類型	見込人員	金額																				
就労移行支援（3 施設）	4 人	120																				
就労継続支援（10 施設）	1 9 人	576																				
計	2 3 人	696																				
事業費	財源内訳																					
	県	一般財源																				
81,261	57,757	23,504																				

予 算 説明書	項 目	説 明															
頁	千円																
	老人保護措置費 【長寿社会課】 24,475	居宅において養護を受けることが困難な高齢者を老人ホームに入所措置する。 施設措置委託料 <table><tr><td>入所施設名(養護老人ホーム)</td><td>措置人員</td></tr><tr><td>県立皆生尚寿苑(米子市)ほか</td><td>15人</td></tr></table> <table><tr><th colspan="3">(単位：千円)</th></tr><tr><th rowspan="2">事業費</th><th colspan="2">財 源 内 訳</th></tr><tr><th>その他</th><th>一般財源</th></tr><tr><td>24,475</td><td>5,179</td><td>19,296</td></tr></table>	入所施設名(養護老人ホーム)	措置人員	県立皆生尚寿苑(米子市)ほか	15人	(単位：千円)			事業費	財 源 内 訳		その他	一般財源	24,475	5,179	19,296
入所施設名(養護老人ホーム)	措置人員																
県立皆生尚寿苑(米子市)ほか	15人																
(単位：千円)																	
事業費	財 源 内 訳																
	その他	一般財源															
24,475	5,179	19,296															
	安否確認ヘルパー派遣事業 【長寿社会課】 1,917	安否確認ヘルパー派遣 75歳以上の独居高齢者の安否確認を行う。 委託先 市社会福祉協議会 <table><tr><th colspan="3">(単位：千円)</th></tr><tr><th rowspan="2">事業費</th><th colspan="2">財 源 内 訳</th></tr><tr><th>地域福祉基金</th><th>一般財源</th></tr><tr><td>1,917</td><td>1,617</td><td>300</td></tr></table>	(単位：千円)			事業費	財 源 内 訳		地域福祉基金	一般財源	1,917	1,617	300				
(単位：千円)																	
事業費	財 源 内 訳																
	地域福祉基金	一般財源															
1,917	1,617	300															
	敬老事業 【長寿社会課】 766	敬老会事業 対象者 数え77歳以上の高齢者 会 場 7地区で開催(6月、9月) 内 容 88歳該当者祝い金、地区最高齢者祝い金、市内最高齢者銀杯															
	高齢者クラブ補助金 【長寿社会課】 4,118	単位老人クラブ及び市連合会組織の運営を財政支援し、高齢者の社会活動を促進する。 単位クラブ(49クラブ) 2,428千円 連 合 会 1,690千円 <table><tr><th colspan="3">(単位：千円)</th></tr><tr><th rowspan="2">事業費</th><th colspan="2">財 源 内 訳</th></tr><tr><th>県</th><th>一般財源</th></tr><tr><td>4,118</td><td>2,485</td><td>1,633</td></tr></table>	(単位：千円)			事業費	財 源 内 訳		県	一般財源	4,118	2,485	1,633				
(単位：千円)																	
事業費	財 源 内 訳																
	県	一般財源															
4,118	2,485	1,633															
	金婚・ダイヤモンド婚記念事業 【長寿社会課】 517	婚姻50周年、60周年に当たる高齢者夫婦に記念品等を贈り祝賀する。															
	老人福祉センター運営事業 【長寿社会課】 6,340	指定管理者 境港市老人福祉センター管理運営受託協議会 指定期間 平成25年4月1日～平成28年3月31日															

予 算 説明書	項 目	説 明								
頁	千円									
	高齢者住宅改良事業 補助金 【長寿社会課】 2,665	<p>介護保険の要介護認定で「要支援」または「要介護」と認定された市民税非課税世帯に属する者で、住宅改良により在宅で介護を必要とする場合、住宅改良費の一部を助成し、在宅生活を支援する。</p> <p>助成内容（限度額）：改良工事費の 2 / 3 (533 千円)</p> <p>（単位：千円）</p> <table border="1"> <tr> <th rowspan="2">事業費</th><th colspan="2">財 源 内 訳</th></tr> <tr> <th>県</th><th>一般財源</th></tr> <tr> <td>2,665</td><td>1,332</td><td>1,333</td></tr> </table>	事業費	財 源 内 訳		県	一般財源	2,665	1,332	1,333
事業費	財 源 内 訳									
	県	一般財源								
2,665	1,332	1,333								
	高齢者鍼・灸・マッサージ 施術費助成事業 【長寿社会課】 267	<p>70 歳以上の高齢者で、市民税非課税世帯の者に対し、鍼・灸又はマッサージにかかった費用の一部を助成する。</p> <p>助成内容：900 円の助成券を年 12 枚を限度に交付</p>								
	社会福祉法人施設建設 費等補助事業 【長寿社会課】 7,142	<p>コミュニティホール建設費補助</p> <p>交付先 社会福祉法人こうほうえん さかい幸朋苑「ナマステホール」建設資金 借入金償還金の 1/2 相当</p>								
	生活支援ハウス運営 事業 【長寿社会課】 7,858	<p>60 歳以上の独居高齢者等で独立して生活することに不安のある者に対し、安心して健康で明るい生活を送れるように支援する。</p> <p>委託先 社会福祉法人こうほうえん</p> <p>（単位：千円）</p> <table border="1"> <tr> <th rowspan="2">事業費</th><th colspan="2">財 源 内 訳</th></tr> <tr> <th>手数料</th><th>一般財源</th></tr> <tr> <td>7,858</td><td>276</td><td>7,582</td></tr> </table>	事業費	財 源 内 訳		手数料	一般財源	7,858	276	7,582
事業費	財 源 内 訳									
	手数料	一般財源								
7,858	276	7,582								
	家庭介護用品購入費 助成事業 【長寿社会課】 202	<p>在宅で常時紙おむつを使用している 65 歳以上の高齢者を介護している市民税非課税世帯に対して、紙おむつ購入費の一部を助成する。</p> <p>助成内容：1,200 円の助成券を年 12 枚を限度に交付</p>								
	軽度生活援助事業 【長寿社会課】 1,602	<p>自立した生活を継続できるよう、軽微な家の修理や除草など簡易な日常生活上の援助</p> <p>対 象 者 65 歳以上の独居高齢者、または 70 歳以上の高齢者のみ世帯</p> <p>助成内容 サービス費用の半額助成 年間 16 時間を限度</p> <p>委 託 先 シルバー人材センター</p>								

予 算 説明書	項 目	説 明								
頁	千円									
	社会福祉法人利用者 負担軽減事業補助金 【長寿社会課】 5,540	低所得で特に生計が困難な人について、介護保険の 利用者負担の軽減を行った社会福祉法人に対し、軽 減額の一部を助成する。 （単位：千円） <table border="1"> <tr> <th rowspan="2">事業費</th><th colspan="2">財 源 内 訳</th></tr> <tr> <th>県</th><th>一般財源</th></tr> <tr> <td>5,540</td><td>4,155</td><td>1,385</td></tr> </table>	事業費	財 源 内 訳		県	一般財源	5,540	4,155	1,385
事業費	財 源 内 訳									
	県	一般財源								
5,540	4,155	1,385								
	高齢者ふれあいの家 事業 【長寿社会課】 5,271	家に閉じこもりがちな高齢者が要介護状態とならな いよう、近くの集会所で機能訓練や趣味などの生き がい活動を行う場を提供する。 委託先 各地区社会福祉協議会								
	鳥取県西部広域行政管理 組合負担金（うなばら荘） 【長寿社会課】 9,794	うなばら荘の運営費を負担する。								
	成年後見サポートセンター 運営推進事業 【長寿社会課】 360	成年後見制度の利用促進を図るため成年後見サポート センターへの高齢者・障がい者の権利擁護支援業務を 委託する。 委託先 一般財団法人権利擁護ネットワークほうき								
	「新規」 高齢者見守りネットワーク 構築事業 【長寿社会課】 900	地域の相互扶助機能を活用した、地域の見守り体制など の取組を支援する。 （単位：千円） <table border="1"> <tr> <th rowspan="2">事業費</th><th colspan="2">財 源 内 訳</th></tr> <tr> <th>県</th><th>一般財源</th></tr> <tr> <td>900</td><td>600</td><td>300</td></tr> </table>	事業費	財 源 内 訳		県	一般財源	900	600	300
事業費	財 源 内 訳									
	県	一般財源								
900	600	300								

予 算 説明書	項 目	説 明																																															
78	3 . 1 . 5 特別医療費助成事業 【市民課】 236,505 千円	医療費助成額（扶助費） 229,182千円 医療費審査支払手数料 7,118千円 一般事務費 205千円 特別医療費助成額の内訳（千円） <table><tr><th>区 分</th><th>助成額</th><th>備 考</th></tr><tr><td>身体障がい者</td><td>99,003</td><td>身障 1、 2 級</td></tr><tr><td>知的障がい者</td><td>4,156</td><td>療育手帳 A</td></tr><tr><td>精神障がい者</td><td>7,907</td><td>精神障害 1 級</td></tr><tr><td>ひとり親家庭</td><td>15,212</td><td></td></tr><tr><td>小 児</td><td>93,569</td><td>中学校卒業まで</td></tr><tr><td>特 定 疾 病</td><td>1,269</td><td>小児喘息、慢性腎疾患 慢性心疾患 他</td></tr><tr><td>県補助分・計</td><td>221,116</td><td>県補助1/2</td></tr><tr><td>単 市 身 障</td><td>5,546</td><td>身障 3 級</td></tr><tr><td>単 市 重 度</td><td>2,520</td><td>療育手帳 B</td></tr><tr><td>単 市 ・ 計</td><td>8,066</td><td></td></tr><tr><td>計</td><td>229,182</td><td></td></tr></table> (単位：千円) <table><tr><th rowspan="2">事業費</th><th colspan="3">財 源 内 訳</th></tr><tr><th>県</th><th>その他</th><th>一般財源</th></tr><tr><td>236,505</td><td>101,353</td><td>25,527</td><td>109,625</td></tr></table>	区 分	助成額	備 考	身体障がい者	99,003	身障 1、 2 級	知的障がい者	4,156	療育手帳 A	精神障がい者	7,907	精神障害 1 級	ひとり親家庭	15,212		小 児	93,569	中学校卒業まで	特 定 疾 病	1,269	小児喘息、慢性腎疾患 慢性心疾患 他	県補助分・計	221,116	県補助1/2	単 市 身 障	5,546	身障 3 級	単 市 重 度	2,520	療育手帳 B	単 市 ・ 計	8,066		計	229,182		事業費	財 源 内 訳			県	その他	一般財源	236,505	101,353	25,527	109,625
区 分	助成額	備 考																																															
身体障がい者	99,003	身障 1、 2 級																																															
知的障がい者	4,156	療育手帳 A																																															
精神障がい者	7,907	精神障害 1 級																																															
ひとり親家庭	15,212																																																
小 児	93,569	中学校卒業まで																																															
特 定 疾 病	1,269	小児喘息、慢性腎疾患 慢性心疾患 他																																															
県補助分・計	221,116	県補助1/2																																															
単 市 身 障	5,546	身障 3 級																																															
単 市 重 度	2,520	療育手帳 B																																															
単 市 ・ 計	8,066																																																
計	229,182																																																
事業費	財 源 内 訳																																																
	県	その他	一般財源																																														
236,505	101,353	25,527	109,625																																														
79	3 . 2 . 1 児童手当支給事業 【子育て健康推進課】 518,284	子どもを養育している人に手当を支給することにより、次世代の社会を担う子ども 1 人ひとりの育ちを社会全体で応援する。 手当支給額（子ども 1 人につき） 3 歳未満児 15,000 円 / 月 3 歳以上児 10,000 円 / 月 (第 3 子以降は 15,000 円 / 月) 中学生 10,000 円 / 月 所得制限世帯は 5,000 円 / 月 支給対象 中学校修了前までの子どもを養育している者 支給額 517,380 千円 事務費 904 千円 (単位：千円) <table><tr><th rowspan="2">事業費</th><th colspan="3">財 源 内 訳</th></tr><tr><th>国</th><th>県</th><th>一般財源</th></tr><tr><td>518,284</td><td>358,941</td><td>79,219</td><td>80,124</td></tr></table>	事業費	財 源 内 訳			国	県	一般財源	518,284	358,941	79,219	80,124																																				
事業費	財 源 内 訳																																																
	国	県	一般財源																																														
518,284	358,941	79,219	80,124																																														

予 算 説明書	項 目	説 明											
頁	千円												
	児童扶養手当支給事業 【子育て健康推進課】 198,822	ひとり親家庭等における児童が養育されている家庭の生活の安定と自立を促進し、児童福祉の推進を図る。 手当支給額（所得制限あり） 全額 41,430 円/月（一部支給は、所得に応じて 41,420 円/月から 9,780 円/月まで 10 円きざみの額） 手当支給額 10 月分（12 月支給分）から変更 全額 41,140 円/月（一部支給は、所得に応じて 41,130 円/月から 9,710 円/月まで 10 円きざみの額） 対象児童 2 人の場合 5,000 円/月加算 3 人以上の場合 1 人 3,000 円/月加算 支給対象（所得制限あり） 18 歳の年度末までの児童（障がいのある場合は 20 歳未満）を養育している人 （平成 24 年 12 月末現在 464 人） <div>（単位：千円）</div> <table><tr><th rowspan="2">事業費</th><th colspan="2">財 源 内 訳</th></tr><tr><th>国</th><th>一般財源</th></tr><tr><td>198,822</td><td>66,226</td><td>132,596</td></tr></table>	事業費	財 源 内 訳		国	一般財源	198,822	66,226	132,596			
事業費	財 源 内 訳												
	国	一般財源											
198,822	66,226	132,596											
	助産施設措置費 【子育て健康推進課】 420	生活困窮者に対し、出産費用（入院費など）を援助する。 委託医療機関：鳥取大学医学部附属病院 <div>（単位：千円）</div> <table><tr><th rowspan="2">事業費</th><th colspan="3">財 源 内 訳</th></tr><tr><th>国</th><th>県</th><th>一般財源</th></tr><tr><td>420</td><td>210</td><td>105</td><td>105</td></tr></table>	事業費	財 源 内 訳			国	県	一般財源	420	210	105	105
事業費	財 源 内 訳												
	国	県	一般財源										
420	210	105	105										
	家庭児童相談室運営事業 【子育て健康推進課】 2,100	家庭児童相談室運営費 児童に関する相談、指導を行うとともに、要保護児童に関わる関係機関に支援調整等を行う。 <div>（単位：千円）</div> <table><tr><th rowspan="2">事業費</th><th colspan="2">財 源 内 訳</th></tr><tr><th>県</th><th>一般財源</th></tr><tr><td>2,100</td><td>752</td><td>1,348</td></tr></table>	事業費	財 源 内 訳		県	一般財源	2,100	752	1,348			
事業費	財 源 内 訳												
	県	一般財源											
2,100	752	1,348											

予 算 説明書	項 目	説 明								
頁	千円									
	災害遺児手当支給事業 【子育て健康推進課】 96	災害遺児の健全な育成と福祉の増進を図る。 手当支給額 遺児 1 人当たり 2,000 円 / 月 対象者 義務教育修了前の児童で、養育者が天災又は 交通事故・海難その他の事故（自殺を含む） で死亡、又は障がいの状態となった人。 （単位：千円） <table border="1"> <tr> <th rowspan="2">事業費</th><th colspan="2">財 源 内 訳</th></tr> <tr> <th>県</th><th>一般財源</th></tr> <tr> <td>96</td><td>48</td><td>48</td></tr> </table>	事業費	財 源 内 訳		県	一般財源	96	48	48
事業費	財 源 内 訳									
	県	一般財源								
96	48	48								
	親子関係づくり支援事業 「境港・ハッピー子育て 応援団」 【子育て健康推進課】 157	親子関係の確立や地域の中での子育てしやすい環境 づくりを目的とした 5 回シリーズの学習会。 講師として、大学准教授、助産師、保育士等を迎え る。 （単位：千円） <table border="1"> <tr> <th rowspan="2">事業費</th><th colspan="2">財 源 内 訳</th></tr> <tr> <th>県</th><th>一般財源</th></tr> <tr> <td>157</td><td>78</td><td>79</td></tr> </table>	事業費	財 源 内 訳		県	一般財源	157	78	79
事業費	財 源 内 訳									
	県	一般財源								
157	78	79								
	児童発達相談センター 運営事業 【子育て健康推進課】 4,933	発達が気になる子どもの早期発見と、その子に対し 早期療育指導を行うことで、心身の発達を促す。 （こども支援センター内に設置） 療育指導員 3 人(嘱託 2 人、保育士 1 人) サービス管理責任者 1 人 開所時間 8:30～17:15 （月曜日から金曜日） 事業内容 通所児童の療育指導等 障がい児童の把握、保護者支援、保育士支援等 （単位：千円） <table border="1"> <tr> <th rowspan="2">事業費</th><th colspan="2">財 源 内 訳</th></tr> <tr> <th>その他</th><th>一般財源</th></tr> <tr> <td>4,933</td><td>526</td><td>4,407</td></tr> </table>	事業費	財 源 内 訳		その他	一般財源	4,933	526	4,407
事業費	財 源 内 訳									
	その他	一般財源								
4,933	526	4,407								

予 算 説明書	項 目	説 明											
頁	千円												
	子育て短期支援事業 【子育て健康推進課】 47	事業内容 短期入所生活援助(ショートステイ)事業 保護者が身体上、精神上的の理由や経済的な理由等により児童の養育が一時的に困難となった場合、児童を児童福祉施設において一定期間預かる。 夜間養護(トワイライト)事業 保護者が仕事等の理由により夜間や休日に不在となる家庭の児童を児童福祉施設において一定期間預かる。 委託施設：聖園天使園、聖園ベビーホーム (単位：千円) <table><tr><th rowspan="2">事業費</th><th colspan="3">財 源 内 訳</th></tr><tr><th>国</th><th>その他</th><th>一般財源</th></tr><tr><td>47</td><td>19</td><td>17</td><td>11</td></tr></table>	事業費	財 源 内 訳			国	その他	一般財源	47	19	17	11
事業費	財 源 内 訳												
	国	その他	一般財源										
47	19	17	11										
	境港・ハッピー赤ちゃん 登校日 【子育て健康推進課】 458	赤ちゃん親子が小学校へ出向き、子ども達とふれあう。 児童は自己肯定感、役立感を育み、親子は命の大切さや親子関係づくりについて考えるきっかけとする。 実施校 6校 (単位：千円) <table><tr><th rowspan="2">事業費</th><th colspan="2">財 源 内 訳</th></tr><tr><th>県</th><th>一般財源</th></tr><tr><td>458</td><td>229</td><td>229</td></tr></table>	事業費	財 源 内 訳		県	一般財源	458	229	229			
事業費	財 源 内 訳												
	県	一般財源											
458	229	229											
	要保護児童対策 地域協議会運営事業 【子育て健康推進課】 30	児童虐待等の要保護児童に係る関係機関・団体の協議会を開催する。 事業内容 要保護児童等の適切な保護を図るための情報交換と支援内容の協議											
	児童虐待防止啓発事業 【子育て健康推進課】 129	児童虐待防止推進月間(11月)にあわせ、児童虐待防止のシンボルであるオレンジリボンの配布、啓発のためのパレード等を実施する。また、要保護児童対策地域協議会構成員を対象とした研修会を開催する。 (単位：千円) <table><tr><th rowspan="2">事業費</th><th colspan="2">財 源 内 訳</th></tr><tr><th>県</th><th>一般財源</th></tr><tr><td>129</td><td>64</td><td>65</td></tr></table>	事業費	財 源 内 訳		県	一般財源	129	64	65			
事業費	財 源 内 訳												
	県	一般財源											
129	64	65											

予 算 説明書	項 目	説 明														
頁	千円															
	命の大切さ伝え隊派遣事業 【子育て健康推進課】 153	市内の保育所、幼稚園に通う園児(年長児)と保護者を対象に、助産師による命の成り立ちや大切さについての講演会を開催し、親子関係について考える機会を提供する。 委託先：鳥取県助産師会 (単位：千円) <table><tr><th rowspan="2">事業費</th><th colspan="2">財 源 内 訳</th></tr><tr><th>県</th><th>一般財源</th></tr><tr><td>153</td><td>76</td><td>77</td></tr></table>	事業費	財 源 内 訳		県	一般財源	153	76	77						
事業費	財 源 内 訳															
	県	一般財源														
153	76	77														
	家族のふれあい促進事業 【子育て健康推進課】 130	保護者会と幼稚園・保育園(所)、行政の3者が連携して「親子関係づくり」を推進するため、ノーテレビデーに取組み、家族のふれあいを促進する。 (単位：千円) <table><tr><th rowspan="2">事業費</th><th colspan="2">財 源 内 訳</th></tr><tr><th>県</th><th>一般財源</th></tr><tr><td>130</td><td>65</td><td>65</td></tr></table>	事業費	財 源 内 訳		県	一般財源	130	65	65						
事業費	財 源 内 訳															
	県	一般財源														
130	65	65														
	子育てサークル活動補助金 【子育て健康推進課】 200	子育てサークルに対し、活動費の助成を行うことにより、安定した運営が行えるよう支援する。 (単位：千円) <table><tr><th rowspan="2">事業費</th><th colspan="2">財 源 内 訳</th></tr><tr><th>県</th><th>一般財源</th></tr><tr><td>200</td><td>100</td><td>100</td></tr></table>	事業費	財 源 内 訳		県	一般財源	200	100	100						
事業費	財 源 内 訳															
	県	一般財源														
200	100	100														
	児童発達相談センターペアレントトレーニング事業 【子育て健康推進課】 47	児童発達相談センター「陽なた」通園児等の保護者に対し、子どもとの関わり方などのトレーニングを行う。 ペアレントメンター1人×16回 テキスト代														
	地域子育て支援センター運営事業 【子育て健康推進課】 14,914	市内2箇所にある地域子育て支援センターの運営費。 事業内容 子育てに関する相談や援助 子育て親子の交流、集いの場の提供 子育てサークルの育成 地域の子育て関連情報の提供等 出張プレイルーム等 (単位：千円) <table><tr><th rowspan="2">事業費</th><th colspan="4">財 源 内 訳</th></tr><tr><th>国</th><th>ふるさと基金</th><th>その他</th><th>一般財源</th></tr><tr><td>14,914</td><td>6,140</td><td>1,109</td><td>3</td><td>7,662</td></tr></table>	事業費	財 源 内 訳				国	ふるさと基金	その他	一般財源	14,914	6,140	1,109	3	7,662
事業費	財 源 内 訳															
	国	ふるさと基金	その他	一般財源												
14,914	6,140	1,109	3	7,662												

予 算 説明書	項 目	説 明											
頁	千円												
	食育推進事業 【子育て健康推進課】 90	食育の重要性を周知するため、講演会や幼保施設の園児と生産者との交流等を行う。 事業内容 アレルギー児保護者交流会 生産者と園児の交流会 (単位：千円) <table><tr><th rowspan="2">事業費</th><th colspan="2">財 源 内 訳</th></tr><tr><th>県</th><th>一般財源</th></tr><tr><td>90</td><td>45</td><td>45</td></tr></table>	事業費	財 源 内 訳		県	一般財源	90	45	45			
事業費	財 源 内 訳												
	県	一般財源											
90	45	45											
	鳥取県家庭相談員連絡協議会負担金 【子育て健康推進課】 4	鳥取県家庭相談員連絡協議会に会員として所属し、研修等を通じ、情報共有することで相談員の能力向上を図る。											
	「新規」 アートスタート事業 【子育て健康推進課】 800	市内幼保施設の園児を対象に人形劇や歌などの芸術作品を体感してもらうことで、五感を刺激し、感性を育み、心の成長を手助けする。(委託事業) 委託先 N P O法人こども未来ネットワーク 内 容 年間8回(3歳以上児対象) 各施設で開催する (単位：千円) <table><tr><th rowspan="2">事業費</th><th colspan="2">財 源 内 訳</th></tr><tr><th>県</th><th>ふるさと基金</th></tr><tr><td>800</td><td>400</td><td>400</td></tr></table>	事業費	財 源 内 訳		県	ふるさと基金	800	400	400			
事業費	財 源 内 訳												
	県	ふるさと基金											
800	400	400											
	児童クラブ運営事業 【教育総務課】 41,060	渡、外江、境、上道、余子、中浜、誠道児童クラブ 対 象 小学校1～3年生 実施日 平日放課後、土曜日、長期休業日 (単位：千円) <table><tr><th rowspan="2">事業費</th><th colspan="3">財 源 内 訳</th></tr><tr><th>県</th><th>その他</th><th>一般財源</th></tr><tr><td>41,060</td><td>18,343</td><td>8,819</td><td>13,898</td></tr></table>	事業費	財 源 内 訳			県	その他	一般財源	41,060	18,343	8,819	13,898
事業費	財 源 内 訳												
	県	その他	一般財源										
41,060	18,343	8,819	13,898										
	児童クラブ運営費補助金 【教育総務課】 1,514	夕日ヶ丘学童クラブに対し運営費を助成する。 (単位：千円) <table><tr><th rowspan="2">事業費</th><th colspan="2">財 源 内 訳</th></tr><tr><th>県</th><th>一般財源</th></tr><tr><td>1,514</td><td>904</td><td>610</td></tr></table>	事業費	財 源 内 訳		県	一般財源	1,514	904	610			
事業費	財 源 内 訳												
	県	一般財源											
1,514	904	610											

予 算 説明書	項 目	説 明														
頁 80	千円 3 . 2 . 2 公立保育所運営費 【子育て健康推進課】 111,720	市内 3 か所の公立保育所を運営するための経費 延長保育事業 多様な保育ニーズに応えるため、保育時間を延長する。 開所時間 7:30 から 19:00 うち延長時間 18:30 から 19:00 実施場所 公立 3 保育所 休日保育事業 休日（通常の保育所が保育しない日曜・祝日等）に保育を実施する。 対象児童 保育所に通っている 1 歳 6 か月～就学前の児童 開所時間 7:30 から 18:30 実施施設 地域子育て支援センターひまわり 未満児保育事業 公立保育所でも 3 歳未満児の受入を行い、待機児童の解消を図る。 実施施設 渡保育所、上道保育所、中浜東保育所 <div style="text-align: right;">（単位：千円）</div> <table><tr><th rowspan="2">事業費</th><th colspan="4">財 源 内 訳</th></tr><tr><th>国</th><th>県</th><th>その他</th><th>一般財源</th></tr><tr><td>111,720</td><td>6,552</td><td>23,415</td><td>58,852</td><td>22,901</td></tr></table>	事業費	財 源 内 訳				国	県	その他	一般財源	111,720	6,552	23,415	58,852	22,901
	事業費	財 源 内 訳														
国		県	その他	一般財源												
111,720	6,552	23,415	58,852	22,901												
	私立保育園特別保育等 事業補助金 【子育て健康推進課】 27,842	私立保育園特別保育等に対する県補助事業 県補助対象事業（括弧内は交付割合） 低年齢児受入保育所保育士特別配置事業（県 1/2、市 1/2） 障がい児保育（県 1/3、市 2/3） 乳児保育（県 1/2、市 1/2） 延長保育促進事業（県 2/3、市 1/3） 保育所定員規模による補助金（市単独補助） 交付先：市内私立保育園 <div style="text-align: right;">（単位：千円）</div> <table><tr><th rowspan="2">事業費</th><th colspan="2">財 源 内 訳</th></tr><tr><th>県</th><th>一般財源</th></tr><tr><td>27,842</td><td>11,628</td><td>16,214</td></tr></table>	事業費	財 源 内 訳		県	一般財源	27,842	11,628	16,214						
事業費	財 源 内 訳															
	県	一般財源														
27,842	11,628	16,214														

予 算 説明書	項 目	説 明														
頁	千円															
	病児・病後児保育事業 【子育て健康推進課】 4,945	病気又はその回復期にあるため集団保育が困難な場合に、一時的に専用施設で保育する。 対象児童 1歳～小学校2年生の児童 開所時間 8:30 から 17:30 実施場所 済生会境港総合病院内 (単位：千円) <table><tr><th rowspan="2">事業費</th><th colspan="3">財 源 内 訳</th></tr><tr><th>県</th><th>その他</th><th>一般財源</th></tr><tr><td>4,945</td><td>3,196</td><td>200</td><td>1,549</td></tr></table>	事業費	財 源 内 訳			県	その他	一般財源	4,945	3,196	200	1,549			
事業費	財 源 内 訳															
	県	その他	一般財源													
4,945	3,196	200	1,549													
	一時預かり事業 【子育て健康推進課】 318	保護者の疾病や災害等により一時的に家庭での保育が困難となった児童を対象に一時預かりを実施する。 対象児童 3歳～就学前の児童 実施施設 渡保育所、上道保育所、中浜東保育所 (単位：千円) <table><tr><th rowspan="2">事業費</th><th colspan="2">財源内訳</th></tr><tr><th>その他</th><th>一般財源</th></tr><tr><td>318</td><td>166</td><td>152</td></tr></table>	事業費	財源内訳		その他	一般財源	318	166	152						
事業費	財源内訳															
	その他	一般財源														
318	166	152														
	保育所施設整備事業 【子育て健康推進課】 689	良好な保育環境を維持するため保育所の施設整備を行う。														
	保育所地域活動事業 【子育て健康推進課】 81	入所児童のために、保育のカリキュラムの充実を図るとともに、各保育所の特色を出しながら、地域に開かれた保育所運営の推進を図る。 事業内容 クラブ活動（合唱指導等） 世代間交流ほか 実施保育所 渡保育所、上道保育所、中浜東保育所														
	私立保育園運営費 【子育て健康推進課】 673,472	保育園運営費委託料 梅 檀保育園 94,179 千円 み な と保育園 97,487 千円 あまりこ保育園 117,682 千円 つ ば さ保育園 92,294 千円 育 成保育園 86,023 千円 夕日ヶ丘保育園 81,454 千円 外 江保育園 102,415 千円 広 域 入 所 1,938 千円 (単位：千円) <table><tr><th rowspan="2">事業費</th><th colspan="4">財 源 内 訳</th></tr><tr><th>国</th><th>県</th><th>その他</th><th>一般財源</th></tr><tr><td>673,472</td><td>250,149</td><td>118,663</td><td>136,987</td><td>167,673</td></tr></table>	事業費	財 源 内 訳				国	県	その他	一般財源	673,472	250,149	118,663	136,987	167,673
事業費	財 源 内 訳															
	国	県	その他	一般財源												
673,472	250,149	118,663	136,987	167,673												

予 算 説明書	項 目	説 明																								
81	<p>千円</p> <p>鳥取県子ども家庭育み協会 負担金 【子育て健康推進課】 15</p> <p>日本スポーツ振興センター 共済掛金（保育所） 【子育て健康推進課】 124</p> <p>鳥取県人権保育連絡会会費 【子育て健康推進課】 19</p> <p>「新規」 私立保育園緊急整備事業 補助金 【子育て健康推進課】 15,288</p> <p>3.2.3 ひとり親家庭入学 支度金事業 【子育て健康推進課】 570</p>	<p>当協会は、県内の認可保育所の保育士で構成され、保育事業に関する調査・研究及び研修を行っている。その活動を支援するための負担金。</p> <p>児童の災害（負傷、疾病、障害又は死亡）に対して災害共済給付を行う。</p> <p>（単位：千円）</p> <table border="1"> <tr> <th rowspan="2">事業費</th><th colspan="2">財源内訳</th></tr> <tr> <th>その他</th><th>一般財源</th></tr> <tr> <td>124</td><td>78</td><td>46</td></tr> </table> <p>保育所（園）における人権意識の高揚を図るため保育士研修等を行う連絡会の会費。</p> <p>安心こども基金を活用し、平成25年度から認可保育園となる、あまりこ保育園の老朽化した屋根等の改修費用を補助する。</p> <p>改修内容 屋上防水、外壁、テラスなど 補助事業者 社会福祉法人境港保育会</p> <p>（単位：千円）</p> <table border="1"> <tr> <th rowspan="2">事業費</th><th colspan="2">財 源 内 訳</th></tr> <tr> <th>県</th><th>一般財源</th></tr> <tr> <td>15,288</td><td>7,644</td><td>7,644</td></tr> </table> <p>配偶者のない父または母が養育している児童の小・中学校入学に際し支度金を助成する。</p> <p>支給額 10,000 円 / 人 （小学校 25 人 中学校 32 人）</p> <p>（単位：千円）</p> <table border="1"> <tr> <th rowspan="2">事業費</th><th colspan="2">財 源 内 訳</th></tr> <tr> <th>県</th><th>一般財源</th></tr> <tr> <td>570</td><td>285</td><td>285</td></tr> </table>	事業費	財源内訳		その他	一般財源	124	78	46	事業費	財 源 内 訳		県	一般財源	15,288	7,644	7,644	事業費	財 源 内 訳		県	一般財源	570	285	285
事業費	財源内訳																									
	その他	一般財源																								
124	78	46																								
事業費	財 源 内 訳																									
	県	一般財源																								
15,288	7,644	7,644																								
事業費	財 源 内 訳																									
	県	一般財源																								
570	285	285																								

予 算 説明書	項 目	説 明											
頁	千円												
	母子生活支援施設措置費 【子育て健康推進課】 3,121	配偶者のない女子又は、ＤＶ等これに準ずる事情にある女子及び児童を施設に入所させ、保護する。 (単位：千円) <table><tr><th rowspan="2">事業費</th><th colspan="3">財 源 内 訳</th></tr><tr><th>国</th><th>県</th><th>一般財源</th></tr><tr><td>3,121</td><td>1,557</td><td>778</td><td>786</td></tr></table>	事業費	財 源 内 訳			国	県	一般財源	3,121	1,557	778	786
事業費	財 源 内 訳												
	国	県	一般財源										
3,121	1,557	778	786										
	母子家庭高等技能訓練 促進事業 【子育て健康推進課】 3,484	配偶者のない父または母が看護師・介護福祉士等の経済的自立に効果的な資格を取得するために、２年以上修業する場合に訓練促進費等を支給する。(父は H25 年度入学開始から該当) <H23 年度までに修業開始している者> 支給期間 修業期間の全期間 支給金額 訓練促進費 月額 141,000 円 (市町村民税課税世帯の場合、70,500 円) <H24 年度に修業開始した者> 支給期間 修業期間の全期間(上限 3 年) 支給金額 訓練促進費 月額 100,000 円 (市町村民税課税世帯の場合、70,500 円) 入学支援修了一時金 50,000 円 (市町村民税課税世帯の場合、25,000 円) <H25 年度に修業開始した者> 支給期間 修業期間の全期間(上限 2 年) (単位：千円) <table><tr><th rowspan="2">事業費</th><th colspan="2">財 源 内 訳</th></tr><tr><th>国</th><th>一般財源</th></tr><tr><td>3,484</td><td>2,613</td><td>871</td></tr></table>	事業費	財 源 内 訳		国	一般財源	3,484	2,613	871			
事業費	財 源 内 訳												
	国	一般財源											
3,484	2,613	871											
	母子福祉小口貸付事業 【子育て健康推進課】 500	母子世帯の経済的自立と生活の安定を図る。 貸付金貸付先 境港市連合母子会 貸付金額 500 千円 事業内容 貸付内容 1 口 10 千円 4 口まで 貸付期間 3 か月 貸付利息 無利子											
	境港市連合母子会 運営補助金 【子育て健康推進課】 23	境港市連合母子会運営費の助成											

予 算 説明書	項 目	説 明																																																														
82	3 . 3 . 1 「新規」 生活保護就労支援事業 【福祉課】 2,178 千円	生活保護受給者を就労に結び付けるための支援を行 う就労支援員を配置し、自立促進のための就労指導 を重点的に行う 就労支援員 1 人 （福祉課内に配置） (単位：千円) <table><tr><th rowspan="2">事業費</th><th colspan="2">財源内訳</th></tr><tr><th colspan="2">県</th></tr><tr><td>2,178</td><td colspan="2">2,178</td></tr></table>	事業費	財源内訳		県		2,178	2,178																																																							
	事業費	財源内訳																																																														
県																																																																
2,178	2,178																																																															
	3 . 3 . 2 生活保護扶助費 【福祉課】 662,747	生活に困窮する者の最低限度の生活を保障するとと もに、その者の自立の助長を図るための生活保護法 による扶助 内 訳 (単位：千円) <table><tr><th>区分</th><th>金額</th><th>説 明</th></tr><tr><td>生 活 扶 助</td><td>184,944</td><td>月平均受給世帯 284 世帯</td></tr><tr><td>住 宅 扶 助</td><td>66,838</td><td>家賃、敷金、住宅維持費等</td></tr><tr><td>教 育 扶 助</td><td>4,864</td><td>給食費、教材費等</td></tr><tr><td>医 療 扶 助</td><td>356,680</td><td>月平均受診件数 (含む調剤) 711 件</td></tr><tr><td>介 護 扶 助</td><td>19,045</td><td>55 人</td></tr><tr><td>出 産 扶 助</td><td>273</td><td>1 件</td></tr><tr><td>生 業 扶 助</td><td>4,009</td><td>就職支度金 4 件 高校就学費 18 件 技能修得費 9 件</td></tr><tr><td>葬 祭 扶 助</td><td>1,497</td><td>8 件</td></tr><tr><td>施設事務費</td><td>24,597</td><td>施設入所者数 12 人</td></tr><tr><td>計</td><td>662,747</td><td></td></tr></table> (単位：千円) <table><tr><th rowspan="2">事業費</th><th colspan="4">財源内訳</th></tr><tr><th>国(3/4)</th><th>県</th><th>その他</th><th>一般財源</th></tr><tr><td>662,747</td><td>497,059</td><td>1,396</td><td>1</td><td>164,291</td></tr></table> (参考) 世帯類型 平成 24 年 12 月 <table><tr><th>高齢者</th><th>障がい者</th><th>傷病者</th><th>母子</th><th>その他</th></tr><tr><td>114 世帯</td><td>39 世帯</td><td>81 世帯</td><td>13 世帯</td><td>33 世帯</td></tr><tr><td>41%</td><td>14%</td><td>29%</td><td>4%</td><td>12%</td></tr></table>	区分	金額	説 明	生 活 扶 助	184,944	月平均受給世帯 284 世帯	住 宅 扶 助	66,838	家賃、敷金、住宅維持費等	教 育 扶 助	4,864	給食費、教材費等	医 療 扶 助	356,680	月平均受診件数 (含む調剤) 711 件	介 護 扶 助	19,045	55 人	出 産 扶 助	273	1 件	生 業 扶 助	4,009	就職支度金 4 件 高校就学費 18 件 技能修得費 9 件	葬 祭 扶 助	1,497	8 件	施設事務費	24,597	施設入所者数 12 人	計	662,747		事業費	財源内訳				国(3/4)	県	その他	一般財源	662,747	497,059	1,396	1	164,291	高齢者	障がい者	傷病者	母子	その他	114 世帯	39 世帯	81 世帯	13 世帯	33 世帯	41%	14%	29%	4%	12%
区分	金額	説 明																																																														
生 活 扶 助	184,944	月平均受給世帯 284 世帯																																																														
住 宅 扶 助	66,838	家賃、敷金、住宅維持費等																																																														
教 育 扶 助	4,864	給食費、教材費等																																																														
医 療 扶 助	356,680	月平均受診件数 (含む調剤) 711 件																																																														
介 護 扶 助	19,045	55 人																																																														
出 産 扶 助	273	1 件																																																														
生 業 扶 助	4,009	就職支度金 4 件 高校就学費 18 件 技能修得費 9 件																																																														
葬 祭 扶 助	1,497	8 件																																																														
施設事務費	24,597	施設入所者数 12 人																																																														
計	662,747																																																															
事業費	財源内訳																																																															
	国(3/4)	県	その他	一般財源																																																												
662,747	497,059	1,396	1	164,291																																																												
高齢者	障がい者	傷病者	母子	その他																																																												
114 世帯	39 世帯	81 世帯	13 世帯	33 世帯																																																												
41%	14%	29%	4%	12%																																																												

予 算 説明書	項 目	説 明								
82	4 . 1 . 1 保健衛生管理費 【子育て健康推進課】 84	<p>保健相談センター保健業務委託料 51 千円 委託先：済生会境港総合病院</p> <p>事務費 33 千円</p> <p>(単位：千円)</p> <table border="1"> <tr> <th rowspan="2">事業費</th><th colspan="2">財 源 内 訳</th></tr> <tr> <th>県</th><th>一般財源</th></tr> <tr> <td>84</td><td>18</td><td>66</td></tr> </table>	事業費	財 源 内 訳		県	一般財源	84	18	66
事業費	財 源 内 訳									
	県	一般財源								
84	18	66								
	日曜休日応急診療所管理 事業 【子育て健康推進課】 3,557	<p>指定管理料 3,000 千円 指定管理者：境港医師協会</p> <p>医療事務システム保守委託料及び借上料 378 千円 委託先：(株)ケイズ</p> <p>トイレ洋式便座改修 179 千円</p>								
	鳥取県西部広域行政管理 組合負担金(病院輪番制) 【子育て健康推進課】 3,561	鳥取県西部広域行政管理組合負担金(病院輪番制)								
	鳥取県西部歯科保健セン ター運営費補助金 【子育て健康推進課】 644	休日歯科診療・障害者歯科診療運営費補助金 補助事業者：鳥取県西部歯科医師会								
	歯科衛生事業 【子育て健康推進課】 2,692	乳幼児健診や相談の場での歯科衛生士によるブラッ ッシング指導及び歯科相談業務を委託。 委託先：鳥取県西部歯科医師会								
	小児慢性特定疾患児日常 生活用具給付事業 【子育て健康推進課】 142	<p>小児慢性特定疾患児の生活の質的向上を図るため、 特殊寝台等の日常生活用具給付を行う。</p> <p>(単位：千円)</p> <table border="1"> <tr> <th rowspan="2">事業費</th><th colspan="2">財 源 内 訳</th></tr> <tr> <th>県</th><th>一般財源</th></tr> <tr> <td>142</td><td>71</td><td>71</td></tr> </table>	事業費	財 源 内 訳		県	一般財源	142	71	71
事業費	財 源 内 訳									
	県	一般財源								
142	71	71								

予 算 説明書	項 目	説 明								
頁	千円									
	A E D（自動体外式除細動器）整備事業 【子育て健康推進課】 1,434	A E D借上料（29台）								
	保健師研修事業 【子育て健康推進課】 138	保健師の資質向上のための研修受講。 (単位：千円) <table border="1"> <tr> <th rowspan="2">事業費</th><th colspan="2">財源内訳</th></tr> <tr> <th>県</th><th>一般財源</th></tr> <tr> <td>138</td><td></td><td>138</td></tr> </table>	事業費	財源内訳		県	一般財源	138		138
事業費	財源内訳									
	県	一般財源								
138		138								
	心のヘルスケア事業 （心の相談） 【子育て健康推進課】 232	医師による心の相談（3回） 臨床心理士によるカウンセリング（12回） 講演会（1回） (単位：千円) <table border="1"> <tr> <th rowspan="2">事業費</th><th colspan="2">財 源 内 訳</th></tr> <tr> <th>県</th><th>一般財源</th></tr> <tr> <td>232</td><td>16</td><td>216</td></tr> </table>	事業費	財 源 内 訳		県	一般財源	232	16	216
事業費	財 源 内 訳									
	県	一般財源								
232	16	216								
	精神障がい者福祉管理費 【子育て健康推進課】 155	ぼちぼちクラブ（当事者の交流会） 74千円 事務費 81千円 (単位：千円) <table border="1"> <tr> <th rowspan="2">事業費</th><th colspan="2">財 源 内 訳</th></tr> <tr> <th>その他</th><th>一般財源</th></tr> <tr> <td>155</td><td>28</td><td>127</td></tr> </table>	事業費	財 源 内 訳		その他	一般財源	155	28	127
事業費	財 源 内 訳									
	その他	一般財源								
155	28	127								
	精神・発達障がいを支える 地域づくり事業 【子育て健康推進課】 22	精神・発達障がいに対する理解を深めるため、研修会・作業所体験学習会を開催。								
	地域自殺対策緊急強化 事業 【子育て健康推進課】 1,092	「生きづらさを感じても乗り越えられる心を育む」という視点で、自己肯定感を高めるための施策を実施する。 (単位：千円) <table border="1"> <tr> <th rowspan="2">事業費</th><th colspan="2">財源内訳</th></tr> <tr> <th>県</th><th></th></tr> <tr> <td>1,092</td><td></td><td>1,092</td></tr> </table>	事業費	財源内訳		県		1,092		1,092
事業費	財源内訳									
	県									
1,092		1,092								

予 算 説明書	項 目	説 明
頁	千円	
	母子健康手帳交付事業 【子育て健康推進課】 69	妊娠届書提出時に母子健康手帳を交付し、妊娠中から母子の健康管理を行う。 配布予定数 320 人
	ブックスタート事業 【子育て健康推進課】 671	ブックスタート 6 か月児健診時にブックスタートパック（絵本、コットンバッグ、ブックリスト）を贈り、図書館司書や読み聞かせボランティアが、保護者に効果や必要性を説明し、絵本を介した親子のふれあいによる子育て支援を図る。 配布対象者 280 人 ブックスタートプラス ブックスタートで絵本に関わるきっかけづくりをした後に絵本に対する意識をより高められるよう、1 歳 6 か月児健診時に、再度絵本とのふれあいの重要性について啓発し、絵本を渡す。 配布対象者 285 人 (単位：千円)
	妊娠期からの読み聞かせ事業 【子育て健康推進課】 409	母子健康手帳交付時に妊娠期からの読み聞かせの大切さを伝え、絵本を渡し、妊娠期から絵本を介して親子の絆を深めるきっかけとする。 配布対象者 289 人 (単位：千円)
	3 歳児健康診査 【子育て健康推進課】 1,222	3 歳から 4 歳未満の児を対象に健康診査を実施し、子育て相談を行う。 予定対象者 300 人
	1 歳 6 か月児健康診査 【子育て健康推進課】 626	1 歳 6 か月から 2 歳未満の児を対象に健康診査を実施し、子育て相談を行う。 予定対象者 300 人

予 算 説明書	項 目	説 明								
頁	千円									
	6 か月児健康診査 【子育て健康推進課】 459	6、7 か月の乳児を対象に健康診査を実施し、子育て相談を行う。 予定対象者 300 人								
	5 歳児発達相談 【子育て健康推進課】 189	就学前の5 歳児（年中児）を対象とした発達相談。専門医による診察、相談や子育てに関する助言などを行なうことにより、精神発達面におけるスクリーニングを実施する。 実施回数 年間 3 回 対象者 5 歳児（年中児）で保護者が希望する者 内容 医師による問診、診察、相談 保健師、療育指導員による相談								
	1 歳 6 か月児事後健診 【子育て健康推進課】 254	精神発達分野における、1 歳 6 か月児健康診査後の 2 次スクリーニングの場合。 脳神経小児科医による診察相談。 予定対象者 40 人								
	すくすく教室開設事業 【子育て健康推進課】 11	幼稚園や保育所の就園前の子どもを対象とした療育を取り入れた遊びの教室。 予定対象者 130 人								
	乳児・幼児健康相談 【子育て健康推進課】 80	乳幼児の身体計測や健康相談、栄養相談、歯科相談を行う。 報償費（保健師・栄養士）・旅費 70 千円 需用費（賄材料費） 10 千円 予定対象者 200 人								
	妊産婦健康相談 【子育て健康推進課】 22	妊産婦に対して、助産師による保健指導や相談を行いながら、妊娠中からの健康管理を行う。 報償費（助産師） 22 千円 予定対象者 15 人								
	両親学級 【子育て健康推進課】 77	妊婦とその夫を対象に、育児の方法、子育て支援に関する制度、妊娠中の妻への夫のサポート方法等についての講話を行う。 平成 25 年度から、大学准教授によるコミュニケーションの基礎を学ぶ機会を作り、妊娠期から両親が子どもに向き合い、子どもの心を育てる意識を育むきっかけづくりを行う。								
（単位：千円）										
<table border="1" style="width: 100%; border-collapse: collapse;"> <tr> <th rowspan="2">事業費</th><th colspan="2">財 源 内 訳</th></tr> <tr> <th>県</th><th>一般財源</th></tr> <tr> <td style="text-align: center;">77</td><td style="text-align: center;">38</td><td style="text-align: center;">39</td></tr> </table>			事業費	財 源 内 訳		県	一般財源	77	38	39
事業費	財 源 内 訳									
	県	一般財源								
77	38	39								

予 算 説明書	項 目	説 明											
頁	千円												
	妊婦・乳児一般健康診査 【子育て健康推進課】 26,768	妊婦・乳児健康診査事業(医療機関に委託) 妊婦一般健康診査(14回) 乳児一般健康診査(3~4か月・9~10か月の2回) (単位:千円) <table><tr><th rowspan="2">事業費</th><th colspan="2">財 源 内 訳</th></tr><tr><th>県</th><th>一般財源</th></tr><tr><td>26,768</td><td>25</td><td>26,743</td></tr></table>	事業費	財 源 内 訳		県	一般財源	26,768	25	26,743			
事業費	財 源 内 訳												
	県	一般財源											
26,768	25	26,743											
	妊婦・乳児一般健康診査費 補助金 【子育て健康推進課】 963	里帰り等により、市と健康診査業務の委託契約を締結している医療機関以外の医療機関で健康診査を受けた者に対して、その費用を助成する。 妊婦一般健康診査 予定対象者 10人 乳児一般健康診査 予定対象者 4人											
	こんにちは赤ちゃん訪問 事業 【子育て健康推進課】 2,808	生後4か月までの母子を対象として、助産師が家庭訪問をし、母子の状況、家庭環境などの観察、子育て相談、情報提供などを行う。 予定件数 300件 (単位:千円) <table><tr><th rowspan="2">事業費</th><th colspan="2">財 源 内 訳</th></tr><tr><th>国</th><th>一般財源</th></tr><tr><td>2,808</td><td>900</td><td>1,908</td></tr></table>	事業費	財 源 内 訳		国	一般財源	2,808	900	1,908			
事業費	財 源 内 訳												
	国	一般財源											
2,808	900	1,908											
	こどもの成長発達を考える 講演会開催事業 【子育て健康推進課】 95	子どもに関わる医療、保健、教育、福祉等の専門職を対象に講演会を開催し、スキルアップを図り、子どもの健やかな成長発達を促す。 (単位:千円) <table><tr><th rowspan="2">事業費</th><th colspan="2">財 源 内 訳</th></tr><tr><th>県</th><th>一般財源</th></tr><tr><td>95</td><td>47</td><td>48</td></tr></table>	事業費	財 源 内 訳		県	一般財源	95	47	48			
事業費	財 源 内 訳												
	県	一般財源											
95	47	48											
	産後ヘルパー派遣事業 【子育て健康推進課】 40	出産後間もない時期に、核家族や多胎など、家事等の手伝いを必要とする家庭へ、ヘルパーを派遣し、母親の精神的、肉体的負担を軽減し、産後の生活支援を行う。 委託先: 境港市シルバー人材センター (単位:千円) <table><tr><th rowspan="2">事業費</th><th colspan="3">財 源 内 訳</th></tr><tr><th>県</th><th>その他</th><th>一般財源</th></tr><tr><td>40</td><td>6</td><td>28</td><td>6</td></tr></table>	事業費	財 源 内 訳			県	その他	一般財源	40	6	28	6
事業費	財 源 内 訳												
	県	その他	一般財源										
40	6	28	6										

予 算 説明書	項 目	説 明																									
頁	千円																										
	不妊治療費助成金 【子育て健康推進課】 1,828	特定不妊治療費助成金 1,750 千円 (体外受精・顕微受精：予定件数 35 件) 人工授精助成金 78 千円 (採取した精子を子宮内に注入：予定件数 6 件)																									
	「新規」 予防接種・健康管理 システム改修事業 【子育て健康推進課】 1,686	予防接種の履歴や健康診査の結果を集計、管理する システムを事業内容の変更等により改修する。 委託先：中国サンネット																									
	「新規」 未熟児養育医療費給付事業 【子育て健康推進課】 2,437	養育のため病院または診療所に入院することが必要な 未熟児に対し、養育に必要な医療の給付を行う。 予定件数 24 件 (単位：千円)																									
		<table><tr><th rowspan="2">事業費</th><th colspan="4">財 源 内 訳</th></tr><tr><th>国</th><th>県</th><th>その他</th><th>一般財源</th></tr><tr><td>2,437</td><td>1,042</td><td>521</td><td>339</td><td>535</td></tr></table>	事業費	財 源 内 訳				国	県	その他	一般財源	2,437	1,042	521	339	535											
事業費	財 源 内 訳																										
	国	県	その他	一般財源																							
2,437	1,042	521	339	535																							
84	4 . 1 . 2 B C G 接種費 【子育て健康推進課】 2,342	対象：1 歳に至るまでの乳幼児 接種予定人員 275 人																									
	予防接種費 【子育て健康推進課】 87,154	25 年 4 月から、定期の予防接種に Hib、小児用肺炎 球菌、子宮頸がんワクチンが追加																									
		<table><tr><th>区 分</th><th>種 類</th><th>接種予定人員</th></tr><tr><td rowspan="9">個別接種</td><td>不活化ポリオ(急性灰白髄炎)</td><td>1,685 人</td></tr><tr><td>三 種 混 合</td><td>284 人</td></tr><tr><td>四 種 混 合</td><td>870 人</td></tr><tr><td>M R(麻 し ん ・ 風 し ん)</td><td>560 人</td></tr><tr><td>日 本 脳 炎</td><td>1,232 人</td></tr><tr><td>二 種 混 合</td><td>249 人</td></tr><tr><td>H i b</td><td>1,178 人</td></tr><tr><td>肺炎球菌</td><td>1,237 人</td></tr><tr><td>子宮頸がん</td><td>751 人</td></tr><tr><td colspan="2">計</td><td>8,046 人</td></tr></table>	区 分	種 類	接種予定人員	個別接種	不活化ポリオ(急性灰白髄炎)	1,685 人	三 種 混 合	284 人	四 種 混 合	870 人	M R(麻 し ん ・ 風 し ん)	560 人	日 本 脳 炎	1,232 人	二 種 混 合	249 人	H i b	1,178 人	肺炎球菌	1,237 人	子宮頸がん	751 人	計		8,046 人
区 分	種 類	接種予定人員																									
個別接種	不活化ポリオ(急性灰白髄炎)	1,685 人																									
	三 種 混 合	284 人																									
	四 種 混 合	870 人																									
	M R(麻 し ん ・ 風 し ん)	560 人																									
	日 本 脳 炎	1,232 人																									
	二 種 混 合	249 人																									
	H i b	1,178 人																									
	肺炎球菌	1,237 人																									
	子宮頸がん	751 人																									
計		8,046 人																									
	予防接種費補助金 【子育て健康推進課】 162	里帰り等により、市と予防接種の委託契約を締結して いる医療機関以外の医療機関で予防接種を受けた者に 対して、その費用を助成する。																									

予 算 説明書	項 目	説 明					
頁	千円						
	小児インフルエンザ予防 接種費補助金 【子育て健康推進課】 2,645	就学前の子どもへの保護者に対して、予防接種費用を助 成し、罹患と重症化を予防する。 1 人あたりの助成額 2,000 円 接種予定人員 1,322 人					
	小児インフルエンザ予防 接種費助成事業事務費 【子育て健康推進課】 143	事務費（接種券印刷・郵送料）					
	インフルエンザ予防接種費 【子育て健康推進課】 19,825	対象：65 歳以上の高齢者及び 60～64 歳の心臓・腎臓 ・呼吸器に重い病気のある人 接種予定人員 有料：4,398 人（自己負担 1,000 円） 無料：2,127 人					
	新型インフルエンザ対策 事業 【子育て健康推進課】 147	備蓄用手指消毒剤の購入					
	結核予防費 【子育て健康推進課】 728	結核検診間接撮影委託料 （肺がん検診と同時実施）					
	「新規」 新型インフルエンザ等 対策行動計画策定事業 【子育て健康推進課】 72	新型インフルエンザ等の発生時の対策が実施できる よう市の行動計画を策定する。					
	狂犬病予防事業 【環境衛生課】 480	飼い犬の登録、台帳管理、集合注射 犬鑑札及び注射済票交付事務委託業務					
(単位：千円)							
<table><tr><td rowspan="2">事業費</td><td>財源内訳</td></tr><tr><td>狂犬病予防手数料</td></tr><tr><td>480</td><td>480</td></tr></table>			事業費	財源内訳	狂犬病予防手数料	480	480
事業費	財源内訳						
	狂犬病予防手数料						
480	480						

予 算 説明書	項 目	説 明																												
頁	千円																													
	4 . 1 . 3																													
	玉井斎場管理組合分担金	運営管理費分担金 (単位：千円)																												
	【市民課】 27,664	<table><tr><td>均等割</td><td>実績割</td><td>合計</td></tr><tr><td>4,667</td><td>22,997</td><td>27,664</td></tr></table>	均等割	実績割	合計	4,667	22,997	27,664																						
	均等割	実績割	合計																											
	4,667	22,997	27,664																											
		参考																												
		玉井斎場管理組合歳出予算 (単位：千円)																												
		<table><tr><td></td><td>H25年度</td><td>H24年度</td><td>増減</td></tr><tr><td>議会費</td><td>413</td><td>413</td><td>0</td></tr><tr><td>総務費</td><td>10,361</td><td>10,236</td><td>125</td></tr><tr><td>衛生費</td><td>40,504</td><td>37,589</td><td>2,915</td></tr><tr><td>公債費</td><td>765</td><td>0</td><td>765</td></tr><tr><td>予備費</td><td>300</td><td>300</td><td>0</td></tr><tr><td>合 計</td><td>52,343</td><td>48,538</td><td>3,805</td></tr></table>		H25年度	H24年度	増減	議会費	413	413	0	総務費	10,361	10,236	125	衛生費	40,504	37,589	2,915	公債費	765	0	765	予備費	300	300	0	合 計	52,343	48,538	3,805
		H25年度	H24年度	増減																										
議会費	413	413	0																											
総務費	10,361	10,236	125																											
衛生費	40,504	37,589	2,915																											
公債費	765	0	765																											
予備費	300	300	0																											
合 計	52,343	48,538	3,805																											
	玉井斎場管理組合市別分担金額 (単位：千円)																													
	<table><tr><td></td><td>H25年度</td><td>H24年度</td><td>増減</td></tr><tr><td>境港市</td><td>27,664</td><td>26,968</td><td>696</td></tr><tr><td>松江市</td><td>19,002</td><td>16,206</td><td>2,796</td></tr><tr><td>合 計</td><td>46,666</td><td>43,174</td><td>3,492</td></tr></table>		H25年度	H24年度	増減	境港市	27,664	26,968	696	松江市	19,002	16,206	2,796	合 計	46,666	43,174	3,492													
	H25年度	H24年度	増減																											
境港市	27,664	26,968	696																											
松江市	19,002	16,206	2,796																											
合 計	46,666	43,174	3,492																											
	玉井斎場利用状況 (単位：件)																													
	<table><tr><td></td><td>境港市</td><td>松江市</td><td>圏域外</td><td>計</td></tr><tr><td>H24年中</td><td>438</td><td>273</td><td>10</td><td>721</td></tr><tr><td>H23年中</td><td>421</td><td>221</td><td>10</td><td>652</td></tr><tr><td>増減</td><td>17</td><td>52</td><td>0</td><td>69</td></tr></table>		境港市	松江市	圏域外	計	H24年中	438	273	10	721	H23年中	421	221	10	652	増減	17	52	0	69									
	境港市	松江市	圏域外	計																										
H24年中	438	273	10	721																										
H23年中	421	221	10	652																										
増減	17	52	0	69																										
	環境衛生事業	側溝清掃委託																												
	【環境衛生課】 8,353	自治会等で実施した側溝清掃の泥運搬業務 自治会に対応不可能な側溝清掃箇所の機械清掃業務																												
	一般廃棄物焼却残渣処理に伴う環境保全負担金	三重県伊賀市環境保全負担金																												
	【環境衛生課】 5	処理困難物等の焼却残渣を委託処理するための負担金																												
	賀祥ダム建設工事負担金	賀祥ダム建設工事費で米子市が借り入れた起債の元利償還額から交付税算入額を控除した額に、有収水量割合を乗じた額を負担する。																												
	【都市整備課】 9,011	有収水量割合(H23年度) 境港市 19.662%、米子市 78.228%、日吉津村 2.110% (H23年度に有収水量割合を見直し) 償還期間：昭和 58 年度～平成 30 年度																												

予 算 説明書	項 目	説 明											
頁	千円												
	4 . 1 . 4 海浜清掃事業 【環境衛生課】 3,494	美保湾海浜地の清掃を行う。 ビーチクリーナー(トラクター含む)を更新(10 年リース) (単位：千円) <table><tr><th rowspan="2">事業費</th><th colspan="2">財源内訳</th></tr><tr><th colspan="2">県</th></tr><tr><td>3,494</td><td colspan="2">3,494</td></tr></table>	事業費	財源内訳		県		3,494	3,494				
事業費	財源内訳												
	県												
3,494	3,494												
	中海賢明利用促進事業 【環境衛生課】 30	各種イベントにおけるアサリ汁の提供 (単位：千円) <table><tr><th rowspan="2">事業費</th><th colspan="2">財源内訳</th></tr><tr><th colspan="2">ふるさと基金</th></tr><tr><td>30</td><td colspan="2">30</td></tr></table>	事業費	財源内訳		ふるさと基金		30	30				
事業費	財源内訳												
	ふるさと基金												
30	30												
	住宅用太陽光発電システム 普及促進事業補助金 【環境衛生課】 26,000	住宅用太陽光発電システムの普及促進を図るため、 システムを導入する個人に対して支援を行う。 補助単価 50 千円/kw 補助限度額 200 千円 補助予定件数 130 件 (単位：千円) <table><tr><th rowspan="2">事業費</th><th colspan="3">財源内訳</th></tr><tr><th>県</th><th>ふるさと基金</th><th>一般財源</th></tr><tr><td>26,000</td><td>13,000</td><td>5,000</td><td>8,000</td></tr></table>	事業費	財源内訳			県	ふるさと基金	一般財源	26,000	13,000	5,000	8,000
事業費	財源内訳												
	県	ふるさと基金	一般財源										
26,000	13,000	5,000	8,000										
	自動車騒音常時監視事業 【環境衛生課】 932	騒音規制法に基づく騒音測定、面的評価委託業務 (県からの法定受託事務：平成 24 年度～)											
	家庭用燃料電池導入促進 事業補助金 【環境衛生課】 480	家庭用燃料電池(エネファーム)の普及促進を図るため システムを導入する個人に対して支援を行う。 補助率 設置費から国補助金等を控除した 額の 1/3 補助限度額 240 千円 補助予定件数 2 件 (単位：千円) <table><tr><th rowspan="2">事業費</th><th colspan="2">財 源 内 訳</th></tr><tr><th>県</th><th>一般財源</th></tr><tr><td>480</td><td>240</td><td>240</td></tr></table>	事業費	財 源 内 訳		県	一般財源	480	240	240			
事業費	財 源 内 訳												
	県	一般財源											
480	240	240											
	「新規」 不法投棄事案処理事業 【環境衛生課】 366	市内で発生した不法投棄によるリサイクル家電、処理 困難物を民間施設で適正な処理をする。											

予 算 説明書	項 目	説 明
頁	千円	
	合併処理浄化槽事業	事務費 186千円
	【下水道課】 7,315	消耗品費 9千円
		印刷製本費 22千円
		通信運搬費 155千円
		合併処理浄化槽設置整備事業補助金 7,095千円
		5人槽 351千円×13基 4,563千円
		6～7人槽 441千円×4基 1,764千円
		8～50人槽 588千円×1基 588千円
		単独浄化槽撤去 90千円×2基 180千円
85	4 . 1 . 5	鳥取県合併処理浄化槽普及促進協議会会費 34千円
	健康増進事業事務費	
	【子育て健康推進課】 160	(単位：千円)
	健康教育事業	需用費（健康手帳印刷） 84 千円
	【子育て健康推進課】 94	役務費（総合賠償保険） 76 千円
		(単位：千円)
	健康相談事業	健康づくりのための研修会、教室等の開催
	【子育て健康推進課】 82	健康づくり地区推進員研修会
		きたろう体操フォローアップ講座
		(単位：千円)
		報償費（看護師） 44 千円
		需用費 38 千円
		(単位：千円)

予 算 説明書	項 目	説 明											
頁	千円												
	がん検診推進事業 【子育て健康推進課】 1,807	40～60歳の5歳刻みの一定の年齢の者に大腸がんの 検診手帳と無料クーポン券を配布し、がん検診の受 診受診向上を図る 受診予定人員 285人 (単位：千円) <table><tr><th rowspan="2">事業費</th><th colspan="2">財 源 内 訳</th></tr><tr><th>国</th><th>一般財源</th></tr><tr><td>1,807</td><td>873</td><td>934</td></tr></table>	事業費	財 源 内 訳		国	一般財源	1,807	873	934			
事業費	財 源 内 訳												
	国	一般財源											
1,807	873	934											
	健康診査事業 【子育て健康推進課】 46,151	人件費（嘱託看護師1人） 2,168千円 報償費（看護師） 144千円 検診委託料 41,647千円 受診予定人員 胃がん検診 2,110人 子宮がん検診 927人 乳がん検診 1,005人 肺がん検診 1,100人 大腸がん検診 1,969人 肝炎ウイルス検査 190人 事務費 2,192千円 (単位：千円) <table><tr><th rowspan="2">事業費</th><th colspan="3">財 源 内 訳</th></tr><tr><th>県</th><th>その他</th><th>一般財源</th></tr><tr><td>46,151</td><td>710</td><td>713</td><td>44,728</td></tr></table>	事業費	財 源 内 訳			県	その他	一般財源	46,151	710	713	44,728
事業費	財 源 内 訳												
	県	その他	一般財源										
46,151	710	713	44,728										
	訪問指導事業 【子育て健康推進課】 50	身体的理由などで外出が困難な人への訪問による保健 指導 (単位：千円) <table><tr><th rowspan="2">事業費</th><th colspan="2">財 源 内 訳</th></tr><tr><th>県</th><th>一般財源</th></tr><tr><td>50</td><td>16</td><td>34</td></tr></table>	事業費	財 源 内 訳		県	一般財源	50	16	34			
事業費	財 源 内 訳												
	県	一般財源											
50	16	34											
	健康増進事業 【子育て健康推進課】 471	40歳以上で生活保護受給者等（特定健康診査・長寿 健康診査の対象とならない人）の一般健康診査及び 訪問による健康診査の実施 受診予定人員 42人 (単位：千円) <table><tr><th rowspan="2">事業費</th><th colspan="2">財 源 内 訳</th></tr><tr><th>県</th><th>一般財源</th></tr><tr><td>471</td><td>224</td><td>247</td></tr></table>	事業費	財 源 内 訳		県	一般財源	471	224	247			
事業費	財 源 内 訳												
	県	一般財源											
471	224	247											

予 算 説明書	項 目	説 明								
頁	千円									
	後期高齢者健診受託事業 【子育て健康推進課】 9,060	<p>後期高齢者医療被保険者を対象に長寿健康診査を実施 受診予定人員 1,060 人 (単位：千円)</p> <table border="1"> <tr> <th rowspan="2">事業費</th><th colspan="2">財 源 内 訳</th></tr> <tr> <th>その他</th><th>一般財源</th></tr> <tr> <td>9,060</td><td>8,350</td><td>710</td></tr> </table>	事業費	財 源 内 訳		その他	一般財源	9,060	8,350	710
事業費	財 源 内 訳									
	その他	一般財源								
9,060	8,350	710								
	若い世代の健康づくり 事業 【子育て健康推進課】 497	<p>各種健康診査の対象とならない 40 歳未満の若い世代 の人を対象に健康診査と集団保健指導を実施 受診予定人員 ヤング健診 70 人 ヤング講座 70 人 (単位：千円)</p> <table border="1"> <tr> <th rowspan="2">事業費</th><th colspan="2">財 源 内 訳</th></tr> <tr> <th>その他</th><th>一般財源</th></tr> <tr> <td>497</td><td>133</td><td>364</td></tr> </table>	事業費	財 源 内 訳		その他	一般財源	497	133	364
事業費	財 源 内 訳									
	その他	一般財源								
497	133	364								
	食生活改善推進員会補助金 【子育て健康推進課】 126	7 地区食生活改善推進員会へ助成								
	食生活改善地区組織活動 事業 【子育て健康推進課】 2	燃料費（市マイクロバス使用）								
	栄養改善推進事業 【子育て健康推進課】 223	<p>食生活改善推進員養成講座 子どもクッキング教室 (単位：千円)</p> <table border="1"> <tr> <th rowspan="2">事業費</th><th colspan="2">財 源 内 訳</th></tr> <tr> <th>その他</th><th>一般財源</th></tr> <tr> <td>223</td><td>121</td><td>102</td></tr> </table>	事業費	財 源 内 訳		その他	一般財源	223	121	102
事業費	財 源 内 訳									
	その他	一般財源								
223	121	102								
	「新規」 女性のためのがん検診 推進事業 【子育て健康推進課】 4,725	<p>5 歳刻みの一定の年齢の者に検診手帳と無料クーポン 券を配布し、がん検診の受診向上を図る 受診予定人数 子宮がん検診（20～40 歳） 174 人 H P V 検査（30～40 歳） 143 人 乳がん検診（40～60 歳） 274 人 (単位：千円)</p> <table border="1"> <tr> <th rowspan="2">事業費</th><th colspan="2">財 源 内 訳</th></tr> <tr> <th>国</th><th>一般財源</th></tr> <tr> <td>4,725</td><td>2,264</td><td>2,461</td></tr> </table>	事業費	財 源 内 訳		国	一般財源	4,725	2,264	2,461
事業費	財 源 内 訳									
	国	一般財源								
4,725	2,264	2,461								

予 算 説明書	項 目	説 明																																				
頁 86	千円 4 . 2 . 1 ごみ処理事業 【環境衛生課】 227,684	焼却施設処理能力 60t/16h 職員 12 人、嘱託職員 4 人、臨時職員 11 人で管理 事務、ごみ収集、ごみ焼却を行う。																																				
(ごみ収集)																																						
<table><tr><th>区 分</th><th>収集回数</th><th>収集方法</th></tr><tr><td>可燃ごみ</td><td>週 2 回</td><td>市直営及び民間委託</td></tr><tr><td>資源ごみ古紙類</td><td>月 1 回</td><td>市直営及び民間委託</td></tr><tr><td>不燃ごみ</td><td>月 1 回</td><td>民間委託</td></tr><tr><td>資源ごみビン缶類</td><td>月 2 回</td><td>民間委託</td></tr><tr><td>資源ごみプラスチック類</td><td>月 1～3 回</td><td>毎週月～金、市直営</td></tr><tr><td>有害ごみ</td><td>年 4 回</td><td>民間委託</td></tr><tr><td>粗大ごみ</td><td>週 1 回</td><td>毎週水曜、市直営</td></tr><tr><td>粗大ごみ特別収集</td><td>3 ヶ月毎</td><td>3,6,9,12 月第 3 日曜日、市直営</td></tr></table>			区 分	収集回数	収集方法	可燃ごみ	週 2 回	市直営及び民間委託	資源ごみ古紙類	月 1 回	市直営及び民間委託	不燃ごみ	月 1 回	民間委託	資源ごみビン缶類	月 2 回	民間委託	資源ごみプラスチック類	月 1～3 回	毎週月～金、市直営	有害ごみ	年 4 回	民間委託	粗大ごみ	週 1 回	毎週水曜、市直営	粗大ごみ特別収集	3 ヶ月毎	3,6,9,12 月第 3 日曜日、市直営									
区 分	収集回数	収集方法																																				
可燃ごみ	週 2 回	市直営及び民間委託																																				
資源ごみ古紙類	月 1 回	市直営及び民間委託																																				
不燃ごみ	月 1 回	民間委託																																				
資源ごみビン缶類	月 2 回	民間委託																																				
資源ごみプラスチック類	月 1～3 回	毎週月～金、市直営																																				
有害ごみ	年 4 回	民間委託																																				
粗大ごみ	週 1 回	毎週水曜、市直営																																				
粗大ごみ特別収集	3 ヶ月毎	3,6,9,12 月第 3 日曜日、市直営																																				
ごみ処理状況 (平成 2 4 年 1 月～ 1 2 月) (単位: t)																																						
<table><tr><th colspan="4">収 集 及 び 搬 入</th><th colspan="3">処 理 量</th></tr><tr><th>区 分</th><th>受入量</th><th>平均日量</th><th>対前年比</th><th>区 分</th><th>処理量</th><th>対前年比</th></tr><tr><td>可燃類</td><td>10,238</td><td>37.4</td><td>1.2%</td><td>焼 却</td><td>8,765</td><td>6.9%</td></tr><tr><td>古紙類</td><td>796</td><td>16.6</td><td>0.7%</td><td>資源化</td><td>1,478</td><td>1.9%</td></tr></table>			収 集 及 び 搬 入				処 理 量			区 分	受入量	平均日量	対前年比	区 分	処理量	対前年比	可燃類	10,238	37.4	1.2%	焼 却	8,765	6.9%	古紙類	796	16.6	0.7%	資源化	1,478	1.9%								
収 集 及 び 搬 入				処 理 量																																		
区 分	受入量	平均日量	対前年比	区 分	処理量	対前年比																																
可燃類	10,238	37.4	1.2%	焼 却	8,765	6.9%																																
古紙類	796	16.6	0.7%	資源化	1,478	1.9%																																
[注]・可燃類の平均日量は、受入日数 (2 7 4 日) で除した量 ・古紙は通常収集を受入量とし、平均日量は収集日 (4 回 × 1 2 月) で除した量としているが直接搬入もあることより、受入量と資源 化量が異なる。																																						
<table><tr><td>人件費 (嘱託・臨時職員等)</td><td>24,159 千円</td></tr><tr><td>事務関係費</td><td>4,044 千円</td></tr><tr><td>焼却施設関係費</td><td>93,637 千円</td></tr><tr><td>消耗品費</td><td>21,495 千円</td></tr><tr><td>活性炭、消石灰、薬品、施設交換部品、保護具等</td><td></td></tr><tr><td>燃料費</td><td>6,782 千円</td></tr><tr><td>光熱水費</td><td>45,144 千円</td></tr><tr><td>ダイオキシン類測定</td><td>1,333 千円</td></tr><tr><td>施設点検整備ほか</td><td>18,883 千円</td></tr><tr><td>収集車輛関係費</td><td>4,074 千円</td></tr><tr><td>ごみ収集運搬等委託内訳</td><td>87,332 千円</td></tr><tr><td>可燃ごみ・資源ごみ古紙類</td><td>42,591 千円</td></tr><tr><td>不燃ごみ</td><td>11,635 千円</td></tr><tr><td>資源ごみビン缶類・有害ごみ</td><td>33,106 千円</td></tr><tr><td>処理残渣運搬委託内訳</td><td>14,353 千円</td></tr><tr><td>不燃物処理残渣等</td><td>4,599 千円</td></tr><tr><td>固化灰</td><td>9,754 千円</td></tr><tr><td>備品購入費</td><td>85 千円</td></tr></table>			人件費 (嘱託・臨時職員等)	24,159 千円	事務関係費	4,044 千円	焼却施設関係費	93,637 千円	消耗品費	21,495 千円	活性炭、消石灰、薬品、施設交換部品、保護具等		燃料費	6,782 千円	光熱水費	45,144 千円	ダイオキシン類測定	1,333 千円	施設点検整備ほか	18,883 千円	収集車輛関係費	4,074 千円	ごみ収集運搬等委託内訳	87,332 千円	可燃ごみ・資源ごみ古紙類	42,591 千円	不燃ごみ	11,635 千円	資源ごみビン缶類・有害ごみ	33,106 千円	処理残渣運搬委託内訳	14,353 千円	不燃物処理残渣等	4,599 千円	固化灰	9,754 千円	備品購入費	85 千円
人件費 (嘱託・臨時職員等)	24,159 千円																																					
事務関係費	4,044 千円																																					
焼却施設関係費	93,637 千円																																					
消耗品費	21,495 千円																																					
活性炭、消石灰、薬品、施設交換部品、保護具等																																						
燃料費	6,782 千円																																					
光熱水費	45,144 千円																																					
ダイオキシン類測定	1,333 千円																																					
施設点検整備ほか	18,883 千円																																					
収集車輛関係費	4,074 千円																																					
ごみ収集運搬等委託内訳	87,332 千円																																					
可燃ごみ・資源ごみ古紙類	42,591 千円																																					
不燃ごみ	11,635 千円																																					
資源ごみビン缶類・有害ごみ	33,106 千円																																					
処理残渣運搬委託内訳	14,353 千円																																					
不燃物処理残渣等	4,599 千円																																					
固化灰	9,754 千円																																					
備品購入費	85 千円																																					
(単位: 千円)																																						
<table><tr><th rowspan="2">事業費</th><th colspan="2">財 源 内 訳</th></tr><tr><th>手数料等</th><th>一般財源</th></tr><tr><td>227,684</td><td>88,286</td><td>139,398</td></tr></table>			事業費	財 源 内 訳		手数料等	一般財源	227,684	88,286	139,398																												
事業費	財 源 内 訳																																					
	手数料等	一般財源																																				
227,684	88,286	139,398																																				

予 算 説明書	項 目	説 明					
頁	千円						
	鳥取県西部広域行政管理 組合負担金（清掃費） 【環境衛生課】 210,277	鳥取県西部広域行政管理組合負担金 最終処分場（建設分・処理分・管理分・旧処理場分） 60,117 千円 灰溶融施設（投資分・起債分・経常分） 150,160 千円					
	ごみ固形燃料化事業 【環境衛生課】 5,282	役務費 5,282 千円 布団・衣類引取手数料 4,195 千円 廃材(家具他)処理手数料 1,087 千円					
	可燃ごみ祝日等収集事業 【環境衛生課】 963	可燃ごみ祝日等収集委託料 (単位：千円) <table><tr><th rowspan="2">事業費</th><th>財源内訳</th></tr><tr><th>可燃ごみ収集手数料</th></tr><tr><td>963</td><td>963</td></tr></table>	事業費	財源内訳	可燃ごみ収集手数料	963	963
事業費	財源内訳						
	可燃ごみ収集手数料						
963	963						
	生ごみ堆肥化促進事業 【環境衛生課】 4,767	需用費 356 千円 生ごみ収集用ポリバケツ等購入費 役務費 4,411 千円 生ごみ残渣処理手数料 868 千円 草・枝木処理手数料 3,543 千円					
	ごみ減量化対策事業 【環境衛生課】 12,806	需用費 7,003 千円 有料指定袋の購入費用 役務費 5,803 千円 ごみ袋販売手数料等 (単位:千円) <table><tr><th rowspan="2">事業費</th><th>財源内訳</th></tr><tr><th>可燃ごみ収集手数料</th></tr><tr><td>12,806</td><td>12,806</td></tr></table>	事業費	財源内訳	可燃ごみ収集手数料	12,806	12,806
事業費	財源内訳						
	可燃ごみ収集手数料						
12,806	12,806						
	清掃センター 焼却施設整備事業 【環境衛生課】 68,112	バグフィルターろ布購入費 5,315 千円 修繕料 1,121 千円 委託料 61,676 千円 1,2系焼却炉耐火物整備 20,790 千円 2系減温用熱交換器整備 33,075 千円 1,2系バグフィルター交換整備 4,787 千円 底部ヒーター、温風循環ヒーター交換整備 3,024 千円					

予 算 説明書	項 目	説 明																
頁	千円																	
	「新規」 清掃車等更新事業 【環境衛生課】 1,605	老朽化した軽リフト車の更新経費 役務費 58 千円 備品購入費 1,540 千円 公課費 7 千円																
	ごみ集積施設整備事業 補助金 【環境衛生課】 800	自治会がごみ集積所を整備する場合に設置費用の一部を助成する。 補助率 設置費の 2/3 補助限度額 40 千円 補助予定件数 20 件 (単位:千円) <table><tr><th rowspan="2">事業費</th><th colspan="2">財源内訳</th></tr><tr><th colspan="2">ふるさと基金</th></tr><tr><td>800</td><td colspan="2">800</td></tr></table>	事業費	財源内訳		ふるさと基金		800	800									
事業費	財源内訳																	
	ふるさと基金																	
800	800																	
	4 . 2 . 2 し尿処理事業 【下水道課】 32,811	施設処理能力 5 0 k /日 (し尿 3 5 k /日・浄化槽汚泥 1 5 k /日) 収集業務 許可業者 2 社 処理状況 (H 2 4 年 1 月 ~ 1 2 月実績、単位 : k) <table><tr><th>区 分</th><th>収集量</th></tr><tr><td>し尿</td><td>3,967</td></tr><tr><td>浄化槽汚泥</td><td>5,844</td></tr><tr><td>合 計</td><td>9,811</td></tr></table> 人件費 2,212千円 施設関係費 20,467千円 施設消耗品費 4,571千円 光熱水費 8,661千円 施設点検整備費 3,720千円 車両維持費ほか 3,515千円 脱水汚泥処分費 320t/年 4,872千円 受入槽等清掃業務委託料 1,560千円 下水道使用料 3,700千円 (単位:千円) <table><tr><th rowspan="2">事業費</th><th colspan="2">財 源 内 訳</th></tr><tr><th>その他</th><th>一般財源</th></tr><tr><td>32,811</td><td>13</td><td>32,798</td></tr></table>	区 分	収集量	し尿	3,967	浄化槽汚泥	5,844	合 計	9,811	事業費	財 源 内 訳		その他	一般財源	32,811	13	32,798
区 分	収集量																	
し尿	3,967																	
浄化槽汚泥	5,844																	
合 計	9,811																	
事業費	財 源 内 訳																	
	その他	一般財源																
32,811	13	32,798																

予 算 説明書	項 目	説 明								
頁 87	千円 4 . 2 . 3 弥生下水処理場維持管理 事業 【下水道課】 7,433	電気料、水道料 1,024 千円 水質用品ほか 159 千円 機器等修繕料 800 千円 汚泥引抜料ほか 2,660 千円 施設管理業務委託 2,780 千円 委託先 境港水産加工污水处理公社 消防施設保守点検委託 10 千円 (単位：千円) <table border="1"> <tr> <th rowspan="2">事業費</th><th colspan="2">財源内訳</th></tr> <tr> <th>その他</th><th>一般財源</th></tr> <tr> <td>7,433</td><td>6,545</td><td>888</td></tr> </table>	事業費	財源内訳		その他	一般財源	7,433	6,545	888
事業費	財源内訳									
	その他	一般財源								
7,433	6,545	888								
	4 . 2 . 4 資源ごみ処理施設整備事業 【環境衛生課】 16,228	施設整備修繕費 478 千円 施設整備委託料 15,750 千円 破砕機整備 9,130 千円 アルミ選別機投入コンベア整備 2,058 千円 金属圧縮機整備 4,562 千円								
	資源ごみ処理施設 管理費 【環境衛生課】 19,870	施設処理能力 17t / 5h 処理業務 市直営 職員 4 人、臨時職員 6 人(パートのみ)で管理事務及び 場内における不燃物等の分別作業、選別作業を行う。								
リサイクルセンター処理状況(平成 24 年 1 月～12 月実績)										
搬 入										
区 分	搬入量(t)	構成比(%)								
不燃ごみ	1,042	60.6								
資源ごみ	422	24.5								
可燃性粗大ごみ	232	13.5								
不燃性粗大ごみ	10	0.6								
有害ごみ	12	0.7								
ペットボトル・白色トレイ	2	0.1								
計	1,720	100.0								
搬 出										
区 分	搬出量(t)	構成比(%)								
エコスラグセンター	748	41.0								
資源化物	657	36.0								
可燃残渣	397	21.8								
有害ごみ	23	1.2								
計	1,825	100.0								

予 算 説明書	項 目	説 明								
頁	千円									
		人件費 6,959 千円 施設設備等消耗品 1,688 千円 燃料費 568 千円 光熱水費 2,882 千円 施設設備管理修理等業務費 1,532 千円 施設関係手数料・車両保険料ほか 1,137 千円 施設関係委託料 4,904 千円 カットその他色引取手数料（293 t） 165 千円 有害ごみ処理委託料 1,906 千円 （廃乾電池、廃蛍光管 24t） 廃プラ廃油等処理処分委託料 1,397 千円 施設機器定期点検委託料ほか 1,436 千円 使用料 192 千円 公課費（重量税） 8 千円 （単位：千円）								
		<table border="1"> <tr> <th rowspan="2">事業費</th><th colspan="2">財源内訳</th></tr> <tr> <th>手数料等</th><th>一般財源</th></tr> <tr> <td>19,870</td><td>10,923</td><td>8,947</td></tr> </table>	事業費	財源内訳		手数料等	一般財源	19,870	10,923	8,947
事業費	財源内訳									
	手数料等	一般財源								
19,870	10,923	8,947								
	障がい者就労支援事業 【環境衛生課】 6,089	障がい者の就労の場として、リサイクルセンター内に搬入された資源化物系ごみの分別等の作業を、障がい者就労継続支援 A 型事業所に委託する。 業務委託料 委託先 社会福祉法人 白老会つゆくさ								
88	5 . 1 . 1 ファミリーサポート センター事業 【子育て・健康推進課】 3,298	育児援助を行いたい人と援助を受けたい人からなる会員組織で、育児と仕事の両立を手助けし、地域において子育て支援の体制づくりを促進する。 （こども支援センター内） 事業内容 アドバイザー 1 人（嘱託職員） サブリーダー 7 人 会員講習会、交流会 広報紙発行 （単位：千円）								
		<table border="1"> <tr> <th rowspan="2">事業費</th><th colspan="2">財 源 内 訳</th></tr> <tr> <th>国</th><th>一般財源</th></tr> <tr> <td>3,298</td><td>1,900</td><td>1,398</td></tr> </table>	事業費	財 源 内 訳		国	一般財源	3,298	1,900	1,398
事業費	財 源 内 訳									
	国	一般財源								
3,298	1,900	1,398								

予 算 説明書	項 目	説 明
頁	千円	
	境港市シルバー人材 センター運営費補助金 【長寿社会課】 9,500	高齢者の就業機会の増大と福祉の増進のため、境港市シルバー人材センターの運営費を補助する。 運営費補助金 9,500 千円
	鳥取県シルバー人材 センター連合会賛助会費 【長寿社会課】 30	鳥取県シルバー人材センター連合会賛助会員会費 30 千円
	5 . 1 . 2 《緊急雇用創出事業》 保育所用務員配置事業 【子育て健康推進課】 1,904	保育所等において園舎内外の環境整備や文書・物品の配送等の業務を行う用務員を配置する。 公立 3 保育所と 2 支援センターを 1 日ごとに巡回 ・雇用創出人数 1 人×12 ヶ月
	境港市物産 P R 事業 【地域振興課】 3,694	本市の特産品をふるさと納税のプレゼント品として活用し、県外に P R する。インターネットでの紹介、特産品カタログの作成と配布により P R を図る。 ・雇用創出人数 1 人×12 ヶ月 1 人×3 ヶ月 臨時職員賃金等 2,428 千円 事務費 1,266 千円
	水木しげる記念館年中無休事業 【通商観光課】 5,531	水木しげる記念館を年中無休とするためのスタッフを配置する。 ・雇用創出人数 2 人×12 ヶ月
	街歩きガイド事業 【通商観光課】 2,295	水木しげるロードなど境港市の魅力を分かりやすくガイドするためのスタッフを配置する。 ・雇用創出人数 1 人×12 ヶ月 ・委託先 境港市観光協会
	妖怪着ぐるみ隊による観光客おもてなし充実事業 【通商観光課】 4,687	妖怪着ぐるみ隊を充実させ、観光客に対する更なるおもてなしの向上と観光 P R の充実を図る。 ・雇用創出人数 2 人×12 ヶ月
	和綿「伯州綿」を活用した雇用・産業創出事業 【商工農政課】 16,889	遊休農地を活用して、『伯州綿』を栽培。一般財団法人境港市農業公社に委託し、栽培、加工、販売まで行い、市民参画のサポーター制度も活用しながら、地域の活性化を目指す。 雇用創出人数 4 人×12 ヶ月 委託先 境港市農業公社

予 算 説明書	項 目	説 明																
89	<p>6. 1. 3 がんばる農家プラン事業 補助金 【商工農政課】 8,545</p> <p>環境保全型農業直接支援 対策交付金 【商工農政課】 1,000</p> <p>農業者戸別所得補償制度 推進事業補助金 【商工農政課】 561</p> <p>青年就農給付金 【商工農政課】 3,000</p> <p>人・農地プラン作成事業 【商工農政課】 99</p> <p>農地集積協力金 【商工農政課】 350</p>	<p>意欲のある農業者等が行う創意工夫を活かした取り組みについて、計画の実現を支援 負担割合 県 1/3(農の雇用②1/2) 市 1/6 農家 1/2 対 象 法人 1 団体 個人 1 人 (単位：千円)</p> <table border="1"> <tr> <th rowspan="2">事業費</th><th colspan="2">財 源 内 訳</th></tr> <tr> <th>県</th><th>一般財源</th></tr> <tr> <td>8,545</td><td>6,408</td><td>2,137</td></tr> </table> <p>地球温暖化防止等の効果の高い営農活動に取り組む農業者に対し、取組面積に応じた金額を交付 負担割合 県 1/2 市 1/2 対 象 法人 2 団体 (単位：千円)</p> <table border="1"> <tr> <th rowspan="2">事業費</th><th colspan="2">財 源 内 訳</th></tr> <tr> <th>県</th><th>一般財源</th></tr> <tr> <td>1,000</td><td>500</td><td>500</td></tr> </table> <p>農業者戸別所得補償制度における申請書類の受付等の事務を行う地域協議会に対し、必要となる経費を補助 負担割合 県 10/10</p> <p>人・農地プランにおいて位置付けられた 4 5 歳未満の独立・自営就農者に、使途を定めない給付金を交付する。 負担割合 県 10/10 対象人数 2 人</p> <p>人・農地プランの作成、変更にかかる事務的経費 負担割合 県 10/10</p> <p>地域の中心となる経営体に農地が集積されることが確実に見込まれる場合等に、それに協力するものに対して協力金を交付 負担割合 県 10/10</p>	事業費	財 源 内 訳		県	一般財源	8,545	6,408	2,137	事業費	財 源 内 訳		県	一般財源	1,000	500	500
事業費	財 源 内 訳																	
	県	一般財源																
8,545	6,408	2,137																
事業費	財 源 内 訳																	
	県	一般財源																
1,000	500	500																

予 算 説明書	項 目	説 明								
頁	千円									
	特産野菜産地維持対策事業補助金 【商工農政課】 266	白ねぎの産地維持に取り組む農家を支援 病虫害防除薬剤費助成（ディアナＳＣ剤） 全体事業費 1,064 千円 交 付 先 鳥取西部農業協同組合 負 担 割 合 市 1/4 農協 1/4 農家 1/2								
	野菜価格安定対策事業補助金 【商工農政課】 168	白ねぎ・冬人参の価格差補給事業の基金造成に係る農家負担の 1/3 を助成 農家負担 市助成 白ねぎ 488,642 円 × 1/3 ÷ 163 千円 冬人参 13,665 円 × 1/3 ÷ 5 千円								
	農業経営基盤強化資金 利子補給金 【商工農政課】 354	公庫の長期資金を利用した認定農家に対する利子助成 対 象 法人 1 団体（5 件） 助成期間 H7～H32 個人 2 人（3 件） 助成期間 H7～H32 負担割合 県 1/2 市 1/2 (単位：千円)								
		<table border="1"> <tr> <th rowspan="2">事業費</th><th colspan="2">財 源 内 訳</th></tr> <tr> <th>県</th><th>一般財源</th></tr> <tr> <td>354</td><td>176</td><td>178</td></tr> </table>	事業費	財 源 内 訳		県	一般財源	354	176	178
事業費	財 源 内 訳									
	県	一般財源								
354	176	178								
	有害鳥獣捕獲事業補助金 【商工農政課】 195	カラス駆除に対する助成 事業主体 境港市中海干拓地営農組合 (単位：千円)								
		<table border="1"> <tr> <th rowspan="2">事業費</th><th colspan="2">財 源 内 訳</th></tr> <tr> <th>県</th><th>一般財源</th></tr> <tr> <td>195</td><td>64</td><td>131</td></tr> </table>	事業費	財 源 内 訳		県	一般財源	195	64	131
事業費	財 源 内 訳									
	県	一般財源								
195	64	131								
		〔実績〕 H23 年度 218 羽 H22 年度 502 羽								
	農地利用集積円滑化事業補助金 【商工農政課】 500	新設予定の一般財団法人境港市農業公社の管理運営費助成 (単位：千円)								
		<table border="1"> <tr> <th rowspan="2">事業費</th><th colspan="2">財 源 内 訳</th></tr> <tr> <th colspan="2">その他(寄附金)</th></tr> <tr> <td>500</td><td colspan="2">500</td></tr> </table>	事業費	財 源 内 訳		その他(寄附金)		500	500	
事業費	財 源 内 訳									
	その他(寄附金)									
500	500									
	遊休農地利用促進対策事業 【商工農政課】 1,510	境港市農業公社が借り受けている農地の管理経費の助成及び耕作放棄地の景観保全対策 公社管理農地 畑 3.6ha 田 0.3ha 自走式草刈機 1 台、軽トラック 1 台購入費用ほか (単位：千円)								
		<table border="1"> <tr> <th rowspan="2">事業費</th><th colspan="2">財 源 内 訳</th></tr> <tr> <th colspan="2">その他(寄附金等)</th></tr> <tr> <td>1,510</td><td colspan="2">1,510</td></tr> </table>	事業費	財 源 内 訳		その他(寄附金等)		1,510	1,510	
事業費	財 源 内 訳									
	その他(寄附金等)									
1,510	1,510									

予 算 説明書	項 目	説 明											
頁	千円												
	農地適正管理費補助金 【商工農政課】 38	農地の所有者が自己の農地を適正に管理する際の費用を助成 負担割合 市 1/2 農地所有者 1/2											
	稲作作業委託事業 【商工農政課】 645	遊休水田を利用した学校給食米の栽培を農家に委託 委 託 料 113,500 円/10 a × 55 a = 625 千円 消耗品費 20 千円 (単位：千円) <table><tr><th rowspan="2">事業費</th><th colspan="3">財 源 内 訳</th></tr><tr><th>県</th><th>その他</th><th>一般財源</th></tr><tr><td>645</td><td>70</td><td>505</td><td>70</td></tr></table>	事業費	財 源 内 訳			県	その他	一般財源	645	70	505	70
事業費	財 源 内 訳												
	県	その他	一般財源										
645	70	505	70										
	緑肥作物作付推進事業補助金 【商工農政課】 416	連作障害解消のための緑肥作物の種子代助成 全体事業費 1,247 千円 交 付 先 鳥取西部農業協同組合 負 担 割 合 市 1/3 農協 1/3 農家 1/3 受 益 面 積 50ha 受益戸数 80 戸											
	親子ふれあい農園事業 【商工農政課】 259	野菜栽培・収穫を通して親子のふれあいを図る。 需用費（苗、肥料代） 委託料（草刈、耕うん、栽培指導） 使用料及び賃借料（農地借上料） (単位：千円) <table><tr><th rowspan="2">事業費</th><th colspan="3">財 源 内 訳</th></tr><tr><th>県</th><th>その他</th><th>一般財源</th></tr><tr><td>259</td><td>117</td><td>25</td><td>117</td></tr></table>	事業費	財 源 内 訳			県	その他	一般財源	259	117	25	117
事業費	財 源 内 訳												
	県	その他	一般財源										
259	117	25	117										
	農地賃借料助成事業補助金 【商工農政課】 341	新規就農者が借り入れた農地の賃借料に対して助成 負担割合 県 1/2 市 1/2 単価 10 円/㎡ 対象人数 3 人 面積 34,085 ㎡ (単位：千円) <table><tr><th rowspan="2">事業費</th><th colspan="2">財 源 内 訳</th></tr><tr><th>県</th><th>一般財源</th></tr><tr><td>341</td><td>170</td><td>171</td></tr></table>	事業費	財 源 内 訳		県	一般財源	341	170	171			
事業費	財 源 内 訳												
	県	一般財源											
341	170	171											
	就農条件整備事業補助金 【商工農政課】 1,156	新規就農者が購入する機械・施設に対しての助成 全体事業費 2,312 千円 負 担 割 合 県 1/3 市 1/6 事業主体 1/2 対象人数 1 人 事業内容 ねぎ移植機、動噴、フレールモア (単位：千円) <table><tr><th rowspan="2">事業費</th><th colspan="2">財 源 内 訳</th></tr><tr><th>県</th><th>一般財源</th></tr><tr><td>1,156</td><td>770</td><td>386</td></tr></table>	事業費	財 源 内 訳		県	一般財源	1,156	770	386			
事業費	財 源 内 訳												
	県	一般財源											
1,156	770	386											

予 算 説明書	項 目	説 明								
頁	千円									
	就農住宅整備事業補助金 【商工農政課】 240	市外から就農のために市内に居住した新規就農者に対して家賃の一部を助成 負担割合 県 1/2 市 1/2 対象人数 1人 (単位：千円) <table border="1"> <tr> <th rowspan="2">事業費</th><th colspan="2">財 源 内 訳</th></tr> <tr> <th>県</th><th>一般財源</th></tr> <tr> <td>240</td><td>120</td><td>120</td></tr> </table>	事業費	財 源 内 訳		県	一般財源	240	120	120
事業費	財 源 内 訳									
	県	一般財源								
240	120	120								
	就農応援交付金 【商工農政課】 1,270	青年就農給付金の対象とならない新規就農者に対し、就農後3年間、使途を限定しない交付金を交付 負担割合 県 2/3 市 1/3 対象人数 2人 1年目：100千円/月 2年目：65千円/月 3年目：40千円/月 (単位：千円) <table border="1"> <tr> <th rowspan="2">事業費</th><th colspan="2">財 源 内 訳</th></tr> <tr> <th>県</th><th>一般財源</th></tr> <tr> <td>1,270</td><td>846</td><td>424</td></tr> </table>	事業費	財 源 内 訳		県	一般財源	1,270	846	424
事業費	財 源 内 訳									
	県	一般財源								
1,270	846	424								
	伯州綿製品地産地消 推進事業 【商工農政課】 2,265	伯州綿を使用した製品を新生児と高齢者に贈呈し、製品をPRする。 境港市農業公社から購入 新生児：おくるみ 290人 100歳：ひざ掛け 9人 (単位：千円) <table border="1"> <tr> <th rowspan="2">事業費</th><th colspan="2">財 源 内 訳</th></tr> <tr> <th>県</th><th>一般財源</th></tr> <tr> <td>2,265</td><td>1,132</td><td>1,133</td></tr> </table>	事業費	財 源 内 訳		県	一般財源	2,265	1,132	1,133
事業費	財 源 内 訳									
	県	一般財源								
2,265	1,132	1,133								
	「新規」 企業等農業参入促進支援 事業補助金 【商工農政課】 5,759	異業種から農業経営に参入する企業等が機械、施設等を整備する際の費用の一部を助成する。 負担割合 県 1/3 市 1/6 企業等 1/2 対 象 1件 (単位：千円) <table border="1"> <tr> <th rowspan="2">事業費</th><th colspan="2">財 源 内 訳</th></tr> <tr> <th>県</th><th>一般財源</th></tr> <tr> <td>5,759</td><td>3,839</td><td>1,920</td></tr> </table>	事業費	財 源 内 訳		県	一般財源	5,759	3,839	1,920
事業費	財 源 内 訳									
	県	一般財源								
5,759	3,839	1,920								

予 算 説明書	項 目	説 明																																		
頁	千円																																			
	「新規」 弓浜農業未来づくり プロジェクト事業補助金 【商工農政課】 23,858	弓浜地域の特産作物（白ねぎ、人参他）の生産量を回復 させるため、総合的な対策を実施する。 ①新技術実証支援 対象経費 261 千円 6 月取り白ねぎの無トンネル栽培実証試験を支援 対 象 市内生産組織等 負担割合 県 1/2 市 1/2 ②線虫抑制緑肥導入支援 対象経費 629 千円 線虫抑制に効果のある緑肥作物の導入支援 対 象 法人 1 件 負担割合 県 1/2 市 1/6 農家 1/3 ③夕方散水施設整備支援 対象経費 2,085 千円 高温期の白ねぎ収量低下を防ぐ散水設備導入を支援 対 象 市内農家（1.2ha 分） 負担割合 県 1/3（農の雇用費 1/2） 市 1/6 農家 1/2 ④地域組織活動支援 対象経費 400 千円 地域組織が実施する独自の取り組みを支援 対 象 市内生産組織等 負担割合 県 1/2 市 1/6 生産組織 1/3 ⑤優良苗緊急増殖支援 対象経費 255 千円 「坊主知らず」苗の優良品種増殖を支援 対 象 鳥取西部農業協同組合 負担割合 県 1/2 市 1/6 農協 1/3 ⑥経営基盤等整備支援 対象経費 35,931 千円 担い手農家等の規模拡大に向けた機械導入を支援 対 象 市内農家 15 件、法人 1 件 負担割合 県 1/3（農の雇用費 1/2） 市 1/6 農家 1/2 （単位：千円） <table><tr><th rowspan="2">事 業 名</th><th rowspan="2">事 業 費</th><th colspan="2">財 源 内 訳</th></tr><tr><th>県</th><th>一般財源</th></tr><tr><td>新技術実証</td><td>261</td><td>130</td><td>131</td></tr><tr><td>線虫抑制</td><td>419</td><td>314</td><td>105</td></tr><tr><td>夕方散水</td><td>1,216</td><td>869</td><td>347</td></tr><tr><td>地域組織</td><td>267</td><td>200</td><td>67</td></tr><tr><td>優良苗</td><td>170</td><td>127</td><td>43</td></tr><tr><td>経営基盤</td><td>21,525</td><td>15,536</td><td>5,989</td></tr><tr><td>合 計</td><td>23,858</td><td>17,176</td><td>6,682</td></tr></table>	事 業 名	事 業 費	財 源 内 訳		県	一般財源	新技術実証	261	130	131	線虫抑制	419	314	105	夕方散水	1,216	869	347	地域組織	267	200	67	優良苗	170	127	43	経営基盤	21,525	15,536	5,989	合 計	23,858	17,176	6,682
事 業 名	事 業 費	財 源 内 訳																																		
		県	一般財源																																	
新技術実証	261	130	131																																	
線虫抑制	419	314	105																																	
夕方散水	1,216	869	347																																	
地域組織	267	200	67																																	
優良苗	170	127	43																																	
経営基盤	21,525	15,536	5,989																																	
合 計	23,858	17,176	6,682																																	
	「新規」 全国コットンサミット in 広陵町出展支援事業 【商工農政課】 266	2013 全国コットンサミット in 広陵町に参加、出展する 綿栽培グループに対する支援 （単位：千円） <table><tr><th rowspan="2">事業費</th><th colspan="2">財 源 内 訳</th></tr><tr><th>県</th><th>一般財源</th></tr><tr><td>266</td><td>132</td><td>134</td></tr></table>	事業費	財 源 内 訳		県	一般財源	266	132	134																										
事業費	財 源 内 訳																																			
	県	一般財源																																		
266	132	134																																		

予 算 説明書	項 目	説 明																																
頁	千円																																	
90	「新規」 一般財団法人 境港市農業公社出捐金 【商工農政課】 3,000	一般財団法人の設立に必要な基本財産を拠出する。 (単位：千円) <table><tr><th rowspan="2">事業費</th><th colspan="2">財 源 内 訳</th></tr><tr><th colspan="2">その他(寄附金)</th></tr><tr><td>3,000</td><td colspan="2">3,000</td></tr></table>	事業費	財 源 内 訳		その他(寄附金)		3,000	3,000																									
	事業費	財 源 内 訳																																
		その他(寄附金)																																
	3,000	3,000																																
	6. 1. 4 農業用排水路管理調整 協議会補助金 【商工農政課】 600	農業用排水路の水利調整及び清掃を実施する境港市 農業用排水路管理調整協議会に対する助成 (単位：千円) <table><tr><th rowspan="2">事業費</th><th colspan="2">財 源 内 訳</th></tr><tr><th>集落営農 活性化基金</th><th>一般財源</th></tr><tr><td>600</td><td>468</td><td>132</td></tr></table>	事業費	財 源 内 訳		集落営農 活性化基金	一般財源	600	468	132																								
事業費	財 源 内 訳																																	
	集落営農 活性化基金	一般財源																																
600	468	132																																
土地改良施設整備事業 【商工農政課】 3,073	農業関連施設の小規模な改良補修 深田川樋門点検、清掃 623 千円 農道、水路改修整備補修費 2,450 千円 (単位：千円) <table><tr><th rowspan="2">事業費</th><th colspan="2">財 源 内 訳</th></tr><tr><th>県</th><th>一般財源</th></tr><tr><td>3,073</td><td>1,475</td><td>1,598</td></tr></table>	事業費	財 源 内 訳		県	一般財源	3,073	1,475	1,598																									
事業費	財 源 内 訳																																	
	県	一般財源																																
3,073	1,475	1,598																																
米川水利用調整事業 補助金 【商工農政課】 4,555	国営事業で造成した施設の管理費の一部を米川土地 改良区に助成 ①管理体制整備推進事業（協議会運営費） 200 千円 負担割合 国 1/2 県 1/4 市 1/4 (単位：千円) <table><tr><th rowspan="2">事業費</th><th colspan="3">財 源 内 訳</th></tr><tr><th>県(国)</th><th>県</th><th>一般財源</th></tr><tr><td>200</td><td>100</td><td>50</td><td>50</td></tr></table> ②管理体制整備強化支援事業（維持管理費） 米川本線分（米子 8/10、境港市 2/10） 909 千円 負担割合 国 1/2 県 1/4 市 1/4 (単位：千円) <table><tr><th rowspan="2">事業費</th><th colspan="3">財 源 内 訳</th></tr><tr><th>県(国)</th><th>県</th><th>一般財源</th></tr><tr><td>909</td><td>454</td><td>227</td><td>228</td></tr></table> 境港市中海干拓地（境港市 10/10） 3,446 千円 負担割合 国 1/2 県 1/4 市 1/4 (単位：千円) <table><tr><th rowspan="2">事業費</th><th colspan="3">財 源 内 訳</th></tr><tr><th>県(国)</th><th>県</th><th>一般財源</th></tr><tr><td>3,446</td><td>1,723</td><td>861</td><td>862</td></tr></table>	事業費	財 源 内 訳			県(国)	県	一般財源	200	100	50	50	事業費	財 源 内 訳			県(国)	県	一般財源	909	454	227	228	事業費	財 源 内 訳			県(国)	県	一般財源	3,446	1,723	861	862
事業費	財 源 内 訳																																	
	県(国)	県	一般財源																															
200	100	50	50																															
事業費	財 源 内 訳																																	
	県(国)	県	一般財源																															
909	454	227	228																															
事業費	財 源 内 訳																																	
	県(国)	県	一般財源																															
3,446	1,723	861	862																															

予 算 説明書	項 目	説 明																		
頁	千円																			
	「新規」 耕作放棄地再生利用緊急対策事業 【商工農政課】 1,950	耕作放棄地の再生作業を実施する。 予定面積 100 a 農地再生作業（草木除去、耕うん等） 1,200 千円 施設等補完整備（廃棄物処分等） 750 千円 (単位：千円)																		
		<table><tr><th rowspan="2">事業費</th><th colspan="2">財 源 内 訳</th></tr><tr><th>その他</th><th>一般財源</th></tr><tr><td>1,950</td><td>1,462</td><td>488</td></tr></table>	事業費	財 源 内 訳		その他	一般財源	1,950	1,462	488										
事業費	財 源 内 訳																			
	その他	一般財源																		
1,950	1,462	488																		
91	「新規」 国営弓浜半島土地改良事業負担金 【商工農政課】 64,867	中海淡水化中止に伴って実施した国営事業（米川、五ヶ井手川の改修工事）に伴う負担金 (単位：千円)																		
		<table><tr><th rowspan="2">事業費</th><th colspan="2">財 源 内 訳</th></tr><tr><th>市債</th><th>一般財源</th></tr><tr><td>64,867</td><td>58,300</td><td>6,567</td></tr></table>	事業費	財 源 内 訳		市債	一般財源	64,867	58,300	6,567										
	事業費	財 源 内 訳																		
市債		一般財源																		
64,867	58,300	6,567																		
	6. 2. 1 松くい虫駆除事業 【商工農政課】 3,370	松くい虫伐採木等駆除委託料 保安林や公益的機能が高い松林、市として保全すべき松林の区域を指定し、区域内で駆除の申出のあった松について駆除を行う。 対象区域 ①公益的松林 A（中野町～幸神町の J R 境線沿い） ②公益的松林 B（福定町～佐斐神町の国道 4 3 1 号線沿い西側の一部） {国道 4 3 1 号沿い東側の松林は県が実施} ③竜ヶ山公園・市民の森・中浜緑地 ④渡小学校南側防風林 ⑤西森岡 枕川東側（三中前道路～荒神社） ⑥台場公園（史跡） ⑦村中等（神社、仏閣も含む） ①、②、④～⑦松くい虫被害木伐倒整理事業（単市） ③鳥取県松くい虫等防除事業（単県） 被害木見込 90 m³ (単位：千円)																		
		<table><tr><th colspan="2" rowspan="2">事業費</th><th colspan="2">財 源 内 訳</th></tr><tr><th>県</th><th>一般財源</th></tr><tr><td>単市</td><td>2,199</td><td>1,099</td><td>1,100</td></tr><tr><td>単県</td><td>1,171</td><td>295</td><td>876</td></tr><tr><td>計</td><td>3,370</td><td>1,394</td><td>1,976</td></tr></table>	事業費		財 源 内 訳		県	一般財源	単市	2,199	1,099	1,100	単県	1,171	295	876	計	3,370	1,394	1,976
事業費		財 源 内 訳																		
		県	一般財源																	
単市	2,199	1,099	1,100																	
単県	1,171	295	876																	
計	3,370	1,394	1,976																	

予 算 説明書	項 目	説 明																
92	<p>頁 千円</p> <p>枯松伐採促進事業 補助金 【商工農政課】 200</p> <p>市民の山管理事業 【商工農政課】 110</p> <p>「新規」 第64回全国植樹祭準備費 【商工農政課】 52</p> <p>6. 3. 1 渡漁港施設維持管理事業 【水産課】 200</p> <p>6. 3. 2 栽培漁業推進事業 【水産課】 202</p> <p>魚食普及推進事業 【水産課】 360</p> <p>漁業金融対策事業 【水産課】 10,000</p>	<p>松くい虫駆除事業の対象外となる枯松を枯松所有者 が、伐採した経費の一部を助成 補助率 補助基準額の1/2 〔実績見込〕 平成24年度 9件 46本 (単位：千円)</p> <table border="1"> <tr> <th rowspan="2">事業費</th><th colspan="2">財 源 内 訳</th></tr> <tr> <th>県</th><th>一般財源</th></tr> <tr> <td>200</td><td>100</td><td>100</td></tr> </table> <p>市民の山（日南町）植栽林の保全管理 管理道草刈委託</p> <p>全国植樹祭のPR物品購入費</p> <p>渡漁港沖防波堤標識灯点検及び蓄電池式電源部交換</p> <p>美保湾地域栽培漁業推進協議会負担金 ヒラメの放流を試験的に実施する、美保湾地域栽培 漁業推進協議会への支援。</p> <p>魚食普及活動費 水産まつり・カニ感謝祭等の各種イベントに参加 し、魚食普及を図る。 (単位：千円)</p> <table border="1"> <tr> <th rowspan="2">事業費</th><th colspan="2">財 源 内 訳</th></tr> <tr> <th>県</th><th>一般財源</th></tr> <tr> <td>360</td><td>180</td><td>180</td></tr> </table> <p>鳥取県信用漁業協同組合連合会預託金 漁業者、水産加工業者への資金融資の預託金 預託金額 10,000千円</p>	事業費	財 源 内 訳		県	一般財源	200	100	100	事業費	財 源 内 訳		県	一般財源	360	180	180
事業費	財 源 内 訳																	
	県	一般財源																
200	100	100																
事業費	財 源 内 訳																	
	県	一般財源																
360	180	180																

予 算 説明書	項 目	説 明								
頁	千円									
	漁業雇用促進対策事業 【水産課】 28,998	漁業雇用促進対策事業補助金 新規就業希望者を漁船員として雇用し、技術取得のための研修を実施する水産会社等への助成。 事業主体 水産会社等 対象人数 20 人 負担割合 最低賃金相当額・住居手当 県 10/10 賄い料・保険料 市 1/2、事業主体 1/2 (単位：千円) <table border="1"> <tr> <th rowspan="2">事業費</th><th colspan="2">財 源 内 訳</th></tr> <tr> <th>県</th><th>一般財源</th></tr> <tr> <td>28,998</td><td>25,482</td><td>3,516</td></tr> </table>	事業費	財 源 内 訳		県	一般財源	28,998	25,482	3,516
事業費	財 源 内 訳									
	県	一般財源								
28,998	25,482	3,516								
	漁業担い手育成研修事業 【水産課】 4,260	漁業担い手育成研修事業補助金 沿岸漁業の新規就業希望者に対して熟練漁業者による個別指導を実施し、漁業加入者の増加を図る漁業協同組合への助成。 事業主体 漁業協同組合 対象人数 4 人 負担割合 指導者謝金 県 1/2、市 1/2 (単位：千円) <table border="1"> <tr> <th rowspan="2">事業費</th><th colspan="2">財 源 内 訳</th></tr> <tr> <th>県</th><th>一般財源</th></tr> <tr> <td>4,260</td><td>2,130</td><td>2,130</td></tr> </table>	事業費	財 源 内 訳		県	一般財源	4,260	2,130	2,130
事業費	財 源 内 訳									
	県	一般財源								
4,260	2,130	2,130								
	「新規」 漁業経営開始円滑化事業 【水産課】 33,334	漁業経営開始円滑化事業補助金 沿岸漁業の新規就業者が新たに漁業に着業する際に必要な漁船・機器等を漁業協同組合が取得し、新規着業者にリースする場合、その取得費を補助する。 事業主体 漁業協同組合 対象人数 2 人 負担割合 県 1/2、市 1/6、漁協 2/6 上限額 25,000 千円 (単位：千円) <table border="1"> <tr> <th rowspan="2">事業費</th><th colspan="2">財 源 内 訳</th></tr> <tr> <th>県</th><th>一般財源</th></tr> <tr> <td>33,334</td><td>25,000</td><td>8,334</td></tr> </table>	事業費	財 源 内 訳		県	一般財源	33,334	25,000	8,334
事業費	財 源 内 訳									
	県	一般財源								
33,334	25,000	8,334								
	漁業緊急保証対策事業 補助金 【水産課】 1,037	漁業緊急保証対策事業補助金 漁業経営財務基盤強化緊急対策資金の融資の際に必要な信用保証料の助成。 保証料率 0.8% (0.8%を超える部分は国が助成)のうち 1/2 (0.4%) を助成。 対象件数 17 件								

予 算 説明書	項 目	説 明								
頁	千円									
	境港地域資源活用推進事業 【水産課】 650	<p>境港産天然本クロマグロの知名度向上、販路拡大を目的として地域関係者（水産・観光・飲食店関係者等）が連携して取組む知名度向上及び販路拡大活動に対して支援を行う。</p> <p>事業主体 境港天然本マグロPR推進協議会 全体事業費 1,950 千円 対象経費 協議会開催経費、PR活動経費（第3回まぐろ感謝祭、保育所での食育活動、新聞・雑誌等でのプレゼント企画）、大都市消費地でのPR試食会等 負担割合 県 1/3、市 1/3、事業主体 1/3</p>								
	漁船災害復旧対策資金 利子補給金 【水産課】 70	<p>平成 22 年度の豪雪による被害を受けた漁業者に対し、融資された漁業経営財務基盤強化緊急対策資金の利子補給金。</p> <p>利子補給率 0.5% 対象件数 1 件</p>								
	境港お魚ガイド活動支援 事業補助金 【水産課】 4,690	<p>お魚ガイドによる境漁港見学ツアー（早朝セリ見学）及び各種魚食普及活動、水産業PRの担い手育成等への支援を行う。</p> <p>事業主体 （社）境港水産振興協会 全体事業費 5,211 千円 事業費内訳 人件費 2 人、事務費 負担割合 県 4.5/10、市 4.5/10、事業主体 1/10 （単位：千円）</p> <table border="1"> <thead> <tr> <th rowspan="2">事業費</th><th colspan="2">財 源 内 訳</th></tr> <tr> <th>県</th><th>一般財源</th></tr> </thead> <tbody> <tr> <td>4,690</td><td>2,345</td><td>2,345</td></tr> </tbody> </table>	事業費	財 源 内 訳		県	一般財源	4,690	2,345	2,345
事業費	財 源 内 訳									
	県	一般財源								
4,690	2,345	2,345								
	「新規」 マグロのぼり作成 事業 【水産課】 366	<p>「マグロのぼり」を、水木しげるロード（水木しげる記念館前）に掲揚することで、観光客等に天然本クロマグロ水揚げ日本一をPRする。</p>								

予 算 説明書	項 目	説 明											
頁	千円												
	「新規」 フィッシュ・キッチン 推進事業 【水産課】 351	鮮魚を食材とした料理教室を開催し、料理体験の中で五感を使って水産物や水産業について学習し、魚食離れ・魚の調理離れの改善を図る。 保育園児等 ・「お魚探検隊」 お魚ガイドによる境漁港見学 ・「キッズ・キッチン事業」 年長児を対象とし、市内全ての保育園（所）・幼稚園（10 園）に出向いて実施する。 小学生等 小学校等での出前料理教室。 一般女性 台所に立つ機会の多い女性を対象として実施。 (単位：千円)											
		<table><tr><th rowspan="2">事業費</th><th colspan="3">財 源 内 訳</th></tr><tr><th>県</th><th>参加料</th><th>ふるさと基金</th></tr><tr><td>351</td><td>160</td><td>30</td><td>161</td></tr></table>	事業費	財 源 内 訳			県	参加料	ふるさと基金	351	160	30	161
事業費	財 源 内 訳												
	県	参加料	ふるさと基金										
351	160	30	161										
	「新規」 境港市産地協議会補助金 【水産課】 1,985	水産庁の産地水産業強化支援事業を活用し、水産加工大賞の開催及び同賞を受賞した商品の全国発信を行うために設立された「境港市産地協議会」への補助金。 ①第 5 回みんなで選ぶ境港の水産加工大賞の開催 1,577 千円 ②全国発信事業 1,510 千円 県外の食関連イベントでの P R 事業及び出展費補助 ③事業推進・技術習得事業 362 千円 先進地視察、事業効果の検証等 (単位：千円)											
		<table><tr><th rowspan="2">産地協議会 事 業 費</th><th colspan="3">財 源 内 訳</th></tr><tr><th>国</th><th>協賛金</th><th>市 (ふるさと基金)</th></tr><tr><td>3,449</td><td>1,064</td><td>400</td><td>1,985</td></tr></table>	産地協議会 事 業 費	財 源 内 訳			国	協賛金	市 (ふるさと基金)	3,449	1,064	400	1,985
産地協議会 事 業 費	財 源 内 訳												
	国	協賛金	市 (ふるさと基金)										
3,449	1,064	400	1,985										
93	7. 1. 1 消費者行政推進事業 【商工農政課】 2,864	市民からの消費生活問題の相談対応及び啓発を目的として市役所分庁舎内に設置する消費生活相談室の管理運営費 人件費（相談員 1 人） 2,105 千円 事務費（旅費・印刷製本費・弁護士相談料等）759 千円 (単位：千円)											
		<table><tr><th rowspan="2">事業費</th><th colspan="2">財 源 内 訳</th></tr><tr><th>県</th><th>一般財源</th></tr><tr><td>2,864</td><td>680</td><td>2,184</td></tr></table>	事業費	財 源 内 訳		県	一般財源	2,864	680	2,184			
事業費	財 源 内 訳												
	県	一般財源											
2,864	680	2,184											

予 算 説明書	項 目	説 明																																																																																																														
頁	千円																																																																																																															
	7. 1. 2 企業自立支援事業 【商工農政課】 1,421,514	各種制度融資預託金 償還残に対する預託金 942,071 千円 うち鳥取県西部地震対策分 (8,833 千円) 新規融資に対する預託金 449,443 千円 その他預託金 30,000 千円 中国労働金庫預託金（勤労者住宅貸付資金） (30,000 千円)																																																																																																														
	新規融資枠一覧扶	(単位：千円)																																																																																																														
	<table><tr><th rowspan="2">制度融資名</th><th colspan="2">新規融資枠</th><th rowspan="2">預託額</th><th colspan="3">融資条件</th></tr><tr><th>件数</th><th>金額</th><th>限度額</th><th>利率</th><th>期間</th></tr><tr><td>中小企業小口融資</td><td>8</td><td>40,000</td><td>7,843</td><td>12,500</td><td>年1.43～1.66%</td><td>7年以内</td></tr><tr><td>季節金融対策資金（夏季）</td><td>15</td><td>45,000</td><td>9,000</td><td>3,000</td><td>年2.81～2.56%</td><td>6ヶ月以内</td></tr><tr><td>季節金融対策資金（年末）</td><td>15</td><td>45,000</td><td>9,000</td><td>3,000</td><td>年2.81～2.56%</td><td>6ヶ月以内</td></tr><tr><td>企業立地促進資金</td><td>2</td><td>400,000</td><td>125,000</td><td>5,000,000</td><td>年1.68%以内</td><td>10年以内</td></tr><tr><td>取引安定化対策資金</td><td>1</td><td>30,000</td><td>5,000</td><td>50,000</td><td>年1.66%</td><td>7年以内</td></tr><tr><td>経営安定支援借換資金</td><td>15</td><td>450,000</td><td>88,235</td><td>200,000</td><td>年1.43～1.66%</td><td>10年以内</td></tr><tr><td>新規参入資金</td><td>5</td><td>100,000</td><td>29,411</td><td>100,000</td><td>年1.43～1.66%</td><td>10年以内</td></tr><tr><td>特別金融対策資金</td><td></td><td>-</td><td>30,000</td><td>-</td><td>-</td><td>-</td></tr><tr><td>小規模事業者融資</td><td>8</td><td>40,000</td><td>11,764</td><td>15,000</td><td>年1.43～1.66%</td><td>7年以内</td></tr><tr><td>経営活力強化資金</td><td>30</td><td>300,000</td><td>88,235</td><td>80,000</td><td>年1.43%</td><td>10年以内</td></tr><tr><td>災害等緊・対策資金</td><td>1</td><td>50,000</td><td>15,625</td><td>280,000</td><td>年1.43%</td><td>15年以内</td></tr><tr><td>地域経済変動対策資金</td><td>1</td><td>50,000</td><td>14,705</td><td>280,000</td><td>年1.43%</td><td>10年以内</td></tr><tr><td>経営再生円滑化借換特別資金</td><td>1</td><td>50,000</td><td>15,625</td><td>280,000</td><td>年1.43%</td><td>15年以内</td></tr><tr><td>計</td><td>102</td><td>1,600,000</td><td>449,443</td><td>-</td><td>-</td><td>-</td></tr></table>	制度融資名	新規融資枠		預託額	融資条件			件数	金額	限度額	利率	期間	中小企業小口融資	8	40,000	7,843	12,500	年1.43～1.66%	7年以内	季節金融対策資金（夏季）	15	45,000	9,000	3,000	年2.81～2.56%	6ヶ月以内	季節金融対策資金（年末）	15	45,000	9,000	3,000	年2.81～2.56%	6ヶ月以内	企業立地促進資金	2	400,000	125,000	5,000,000	年1.68%以内	10年以内	取引安定化対策資金	1	30,000	5,000	50,000	年1.66%	7年以内	経営安定支援借換資金	15	450,000	88,235	200,000	年1.43～1.66%	10年以内	新規参入資金	5	100,000	29,411	100,000	年1.43～1.66%	10年以内	特別金融対策資金		-	30,000	-	-	-	小規模事業者融資	8	40,000	11,764	15,000	年1.43～1.66%	7年以内	経営活力強化資金	30	300,000	88,235	80,000	年1.43%	10年以内	災害等緊・対策資金	1	50,000	15,625	280,000	年1.43%	15年以内	地域経済変動対策資金	1	50,000	14,705	280,000	年1.43%	10年以内	経営再生円滑化借換特別資金	1	50,000	15,625	280,000	年1.43%	15年以内	計	102	1,600,000	449,443	-	-	-	
制度融資名	新規融資枠		預託額	融資条件																																																																																																												
	件数	金額		限度額	利率	期間																																																																																																										
中小企業小口融資	8	40,000	7,843	12,500	年1.43～1.66%	7年以内																																																																																																										
季節金融対策資金（夏季）	15	45,000	9,000	3,000	年2.81～2.56%	6ヶ月以内																																																																																																										
季節金融対策資金（年末）	15	45,000	9,000	3,000	年2.81～2.56%	6ヶ月以内																																																																																																										
企業立地促進資金	2	400,000	125,000	5,000,000	年1.68%以内	10年以内																																																																																																										
取引安定化対策資金	1	30,000	5,000	50,000	年1.66%	7年以内																																																																																																										
経営安定支援借換資金	15	450,000	88,235	200,000	年1.43～1.66%	10年以内																																																																																																										
新規参入資金	5	100,000	29,411	100,000	年1.43～1.66%	10年以内																																																																																																										
特別金融対策資金		-	30,000	-	-	-																																																																																																										
小規模事業者融資	8	40,000	11,764	15,000	年1.43～1.66%	7年以内																																																																																																										
経営活力強化資金	30	300,000	88,235	80,000	年1.43%	10年以内																																																																																																										
災害等緊・対策資金	1	50,000	15,625	280,000	年1.43%	15年以内																																																																																																										
地域経済変動対策資金	1	50,000	14,705	280,000	年1.43%	10年以内																																																																																																										
経営再生円滑化借換特別資金	1	50,000	15,625	280,000	年1.43%	15年以内																																																																																																										
計	102	1,600,000	449,443	-	-	-																																																																																																										
		(単位：千円)																																																																																																														
		<table><tr><th rowspan="2">事業費</th><th>財源内訳</th></tr><tr><th>預託金</th></tr><tr><td>1,421,514</td><td>1,421,514</td></tr></table>	事業費	財源内訳	預託金	1,421,514	1,421,514																																																																																																									
事業費	財源内訳																																																																																																															
	預託金																																																																																																															
1,421,514	1,421,514																																																																																																															
	中海・宍道湖・大山圏域もの づくり連携事業実行委員会 負担金 【商工農政課】 1,000	中海・宍道湖・大山圏域ものづくり連携事業実行委員会 負担金 中海・宍道湖・大山圏域の産業技術の紹介や商談会 を実施する連携事業を行い、中海・宍道湖・大山圏域 域の産業技術の情報発信、販路開拓を図る。 開催日・開催地 未定																																																																																																														
	商工業損失補償金 【商工農政課】 448	損失補償金 中小企業小口融資資金（2件）																																																																																																														
	企業誘致推進事業 【商工農政課】 1,243	本市への企業誘致を推進するため、「関西機械要素技 術展」への参加、企業訪問のほか、「企業誘致・物産観 光推進委員会」を開催し、情報交換等を行う。 報償金（委員5人） 33千円 旅 費 838千円 事務費（印刷製本費・有料道路等通行料等）372千円																																																																																																														

予 算 説明書	項 目	説 明					
頁	千円						
	企業立地促進補助金 【商工農政課】 5,131	企業立地促進補助金(竹内団地・6件) 5,068千円 工場立地促進補助金(竹内団地以外・1件) 63千円					
	企業立地及び 雇用拡大推進事業補助金 【商工農政課】 115,850	「境港市企業立地の促進及び雇用の拡大に関する条例」 を適用し、企業立地及び雇用拡大を図る。 企業立地支援補助金(1件) 96,550千円 雇用促進奨励金(5件) 19,300千円					
	弓浜耕産地維持緊急 対策事業補助金 【商工農政課】 1,363	鳥取県弓浜耕協同組合が策定した弓浜耕振興計画に 基づき、国・県・関係自治体と共に後継者育成事業の 補助を行う。また、商品開発事業と販路開拓事業に 対する補助も行う。 第二次弓浜耕振興計画(平成19年9月～平成25年8月) 第三次弓浜耕振興計画(平成25年9月～平成30年3月) 全体事業費 7,914千円 国 1,942千円 鳥取県 2,984千円 境港市 1,363千円 米子市 1,363千円 組合 262千円					
	「新規」 地域総合整備資金貸付事業 【商工農政課】 60,000	地域振興に資する民間投資を支援するために、市が 長期の無利子資金を融資する。 事業総額 408,000千円 貸付額 60,000千円 (単位:千円) <table><tr><th rowspan="2">事業費</th><th>財 源 内 訳</th></tr><tr><th>市債</th></tr><tr><td>60,000</td><td>60,000</td></tr></table>	事業費	財 源 内 訳	市債	60,000	60,000
事業費	財 源 内 訳						
	市債						
60,000	60,000						
	「新規」 鳥取県西部地域振興協議会 負担金 【商工農政課】 172	鳥取県西部の地域振興を図る協議会にかかる負担金					

予 算 説明書	項 目	説 明
頁	千円	
	「新規」 鳥取県西部地域企業立地 促進補助金 【商工農政課】 900	鳥取県西部地域へ進出する企業を支援するための 補助金 企業立地促進補助金（１件） 900 千円
	「新規」 全国菓子大博覧会出展支援 事業 【商工農政課】 100	広島で開催される第26回全国菓子大博覧会に出展する 鳥取県菓子工業組合に対し支援をする。
	境港利用促進事業 【通商観光課】 445	境港の取扱貨物量の増加を図るために、国内外の企 業、運航会社に対してポートセールス等を行う。 報償費 7千円 旅費 392千円 消耗品費等 46千円
	境港貿易振興会補助金 【通商観光課】 6,275	境港貿易振興会補助金 全体事業費 15,694千円 A 会費収入 1,650千円 B 島根県 1,493千円 C 雑入 1千円 D 鳥取県 (A-B-C-D) × 50% 6,275千円 境港市 (A-B-C-D) × 50% 6,275千円 (境港貿易振興会 会員数131団体) 事業内容 国内外ポートセールス 境港利用促進懇談会の開催 環日本海定期航路物流促進事業等
	ジェトロ負担金 【通商観光課】 268	ジェトロ負担金 地元企業の貿易支援を行うジェトロ鳥取貿易情報 センターの事業に対する負担金。 (４市負担額は人口割・地域割) 全体事業費 37,172千円 A ジェトロ負担額 22,332千円 地方負担分事業費 14,840千円 B 鳥取県 (B × 80%) 11,872千円 C ４市負担額 (B - C : 20%) 2,968千円 鳥取市 (B × 11.6%) 1,721千円 倉吉市 (B × 2.2%) 326千円 米子市 (B × 4.4%) 653千円 境港市 (B × 1.8%) 268千円

予 算 説明書	項 目	説 明
95	<p>境港市海外企業進出促進 事業補助金 【通商観光課】 560</p> <p>隠岐航路運航事業維持 補助金 【通商観光課】 89</p> <p>7. 1. 3 とっとりコンベンション ビューロー補助金 【通商観光課】 1,518</p> <p>みなとまち商店街運営費 補助金 【通商観光課】 13,858</p>	<p>環日本海定期貨客船航路を利用したビジネスを行う 海外企業の境港市への進出にかかる初動経費（事業 所賃借料、法人登記経費、在留資格取得経費）を助成。</p> <p>隠岐航路存続及び安定運航維持のため、運航経費の 一部（船舶固定資産税相当額）を補助する。</p> <p>とっとりコンベンションビューロー運営費補助金 交付先：（財）とっとりコンベンションビューロー コンベンション開催実績及び出捐割合により算出 鳥取県 24,927 千円 米子市 12,937 千円 鳥取市 8,188 千円 境港市 1,268 千円 倉吉市 2,534 千円 コンベンション開催助成負担金 境港市で開催される大会の地元負担金 鳥取県 250 千円 境港市 250 千円</p> <p>みなとまち商店街運営費補助金 （支出 33,787 千円－収入 19,929 千円＝13,858 千円） ◎建設費相当額を管理運営費として 20 年間負担 する。 《収入》 19,929 千円 受託販売手数料等収入 （来店者見込 53 万人、売上高見込 81,090 千円） 《支出》 33,787 千円 人件費（職員 4 人・パート 4 人） 19,846 千円 仕入 1,860 千円 販売促進費（広告・集客イベント） 710 千円 管理費・事務費（通信運搬・消耗品費等） 2,766 千円 接客消耗品 1,159 千円 光熱水費 3,307 千円 設備保守点検 1,102 千円 タワー共益費（設備・警備・清掃等） 1,396 千円 租税公課等（公租公課・損失補填料） 1,641 千円</p>

予 算 説明書	項 目	説 明																								
頁	千円																									
	境港市観光協会補助金 【通商観光課】 28,811	観光協会事務局 22,454 千円 (単位：千円) <table><tr><td></td><td>事業費</td><td>補助率</td><td>補助額</td></tr><tr><td>企画事業</td><td>392</td><td>50%</td><td>196</td></tr><tr><td>宣伝事業</td><td>2,838</td><td>50%</td><td>1,419</td></tr><tr><td>事務費</td><td>1,093</td><td>50%</td><td>547</td></tr><tr><td>人件費</td><td>25,365</td><td>80%</td><td>20,292</td></tr><tr><td>計</td><td>29,688</td><td></td><td>22,454</td></tr></table>		事業費	補助率	補助額	企画事業	392	50%	196	宣伝事業	2,838	50%	1,419	事務費	1,093	50%	547	人件費	25,365	80%	20,292	計	29,688		22,454
	事業費	補助率	補助額																							
企画事業	392	50%	196																							
宣伝事業	2,838	50%	1,419																							
事務費	1,093	50%	547																							
人件費	25,365	80%	20,292																							
計	29,688		22,454																							
		観光案内所運営 6,357 千円 人件費（職員 3 人） 6,191 千円 事務費（通信費・消耗品費等） 166 千円																								
	観光案内所運営事業 【通商観光課】 1,333	施設賃借料（A＝ 60.48 m ² ） 974 千円 光熱水費等 359 千円																								
	美保湾展望駐車場 管理事業 【通商観光課】 809	国道 431 号沿（佐斐神町）展望駐車場の維持管理。 駐車場 96 台 トイレ 80 m ² 光熱水費等 599 千円 樹木剪定、施肥 210 千円																								
	Sun - in ビーチバレー 大会開催補助金 【通商観光課】 800	日本ビーチバレー連盟公認のビーチバレー大会の 開催経費に対する補助。 交付先：境港ビーチバレー実行委員会																								
	水木しげる記念館運営 事業 【通商観光課】 49,986	水木しげる記念館の管理運営 人件費 16,005 千円 旅 費 627 千円 保険料 381 千円 委託料（施設管理、企画、警備等） 4,070 千円 作品借上料 13,967 千円 事務費等 11,066 千円 光熱水費 3,870 千円 (単位：千円) <table><tr><td rowspan="2">事業費</td><td>財 源 内 訳</td></tr><tr><td>その他(入館料等)</td></tr><tr><td>49,986</td><td>49,986</td></tr></table>	事業費	財 源 内 訳	その他(入館料等)	49,986	49,986																			
事業費	財 源 内 訳																									
	その他(入館料等)																									
49,986	49,986																									

予 算 説明書	項 目	説 明								
頁	千円									
	妖怪そっくりコンテスト 補助金 【通商観光課】 1,083	妖怪そっくりコンテスト補助金 交付先：妖怪そっくりコンテスト実行委員会 (単位：千円) <table border="1"> <tr> <th rowspan="2">事業費</th><th colspan="2">財 源 内 訳</th></tr> <tr> <th>県</th><th>一般財源</th></tr> <tr> <td>1,083</td><td>541</td><td>542</td></tr> </table>	事業費	財 源 内 訳		県	一般財源	1,083	541	542
事業費	財 源 内 訳									
	県	一般財源								
1,083	541	542								
	河童の泉管理事業 【通商観光課】 400	水木しげるロードにある「河童の泉」の維持管理を 官民協働で行う。 (単位：千円) <table border="1"> <tr> <th rowspan="2">事業費</th><th colspan="2">財 源 内 訳</th></tr> <tr> <th>その他</th><th>一般財源</th></tr> <tr> <td>400</td><td>242</td><td>158</td></tr> </table>	事業費	財 源 内 訳		その他	一般財源	400	242	158
事業費	財 源 内 訳									
	その他	一般財源								
400	242	158								
	ゲゲゲの鬼太郎ゲタ飛ばし 大会開催補助金 【通商観光課】 85	ゲゲゲの鬼太郎ゲタ飛ばし大会開催補助金 交付先：(社) 境港青年会議所 (単位：千円) <table border="1"> <tr> <th rowspan="2">事業費</th><th colspan="2">財 源 内 訳</th></tr> <tr> <th>県</th><th>一般財源</th></tr> <tr> <td>85</td><td>42</td><td>43</td></tr> </table>	事業費	財 源 内 訳		県	一般財源	85	42	43
事業費	財 源 内 訳									
	県	一般財源								
85	42	43								
	みなと祭実行委員会補助金 【通商観光課】 4,200	みなと祭実行委員会補助金 みなと祭 3,100 千円 交付先：みなと祭実行委員会 前夜祭（境港妖怪ジャズフェスティバル）1,100 千円 交付先：みなと祭前夜祭企画実施本部 (単位：千円) <table border="1"> <tr> <th rowspan="2">事業費</th><th colspan="2">財 源 内 訳</th></tr> <tr> <th>県</th><th>一般財源</th></tr> <tr> <td>4,200</td><td>2,100</td><td>2,100</td></tr> </table>	事業費	財 源 内 訳		県	一般財源	4,200	2,100	2,100
事業費	財 源 内 訳									
	県	一般財源								
4,200	2,100	2,100								
	桜まつり実行委員会補助金 【通商観光課】 425	桜まつり実行委員会補助金 境台場公園桜まつり補助金 285 千円 交付先：桜まつり実行委員会 中浜サントピア桜まつり補助金 140 千円 交付先：サントピア桜まつりの会 (単位：千円) <table border="1"> <tr> <th rowspan="2">事業費</th><th colspan="2">財 源 内 訳</th></tr> <tr> <th>県</th><th>緑文化基金</th></tr> <tr> <td>425</td><td>212</td><td>213</td></tr> </table>	事業費	財 源 内 訳		県	緑文化基金	425	212	213
事業費	財 源 内 訳									
	県	緑文化基金								
425	212	213								

予 算 説明書	項 目	説 明											
頁	千円												
	境港妖怪検定補助金 【通商観光課】 400	境港妖怪検定補助金 交付先：境港商工会議所 (単位：千円) <table><tr><th rowspan="2">事業費</th><th colspan="2">財 源 内 訳</th></tr><tr><th>県</th><th>一般財源</th></tr><tr><td>400</td><td>200</td><td>200</td></tr></table>	事業費	財 源 内 訳		県	一般財源	400	200	200			
事業費	財 源 内 訳												
	県	一般財源											
400	200	200											
	市内観光施設無料シャトル バス運行事業補助金 【通商観光課】 378	夏休み期間中などにＪＲ境港駅と夢みなとタワー を結ぶ、無料シャトルバスの運行に対する補助。 交付先：夢みなと公園まつり実行委員会 (単位：千円) <table><tr><th rowspan="2">事業費</th><th colspan="2">財 源 内 訳</th></tr><tr><th>県</th><th>一般財源</th></tr><tr><td>378</td><td>189</td><td>189</td></tr></table>	事業費	財 源 内 訳		県	一般財源	378	189	189			
事業費	財 源 内 訳												
	県	一般財源											
378	189	189											
	情報発信連携・強化事業 【通商観光課】 1,580	観光関連各団体との更なる連携強化を図り、全国に 向けた情報発信を行う。 旅費 209 千円 ノベルティ作成経費 835 千円 セーフティサイン作成経費 505 千円 その他事務費等 31 千円 (単位：千円) <table><tr><th rowspan="2">事業費</th><th colspan="2">財 源 内 訳</th></tr><tr><th>ふるさと基金</th><th>一般財源</th></tr><tr><td>1,580</td><td>505</td><td>1,075</td></tr></table>	事業費	財 源 内 訳		ふるさと基金	一般財源	1,580	505	1,075			
事業費	財 源 内 訳												
	ふるさと基金	一般財源											
1,580	505	1,075											
	松江・境港・隠岐観光 振興協議会負担金 【通商観光課】 400	松江・境港・隠岐が連携して「観光の魅力の創出に 関する事業」、「滞在型観光の推進に関する事業」を 行う。 松江市、境港市 各 400 千円 隠岐の島町、西ノ島町、海士町、知夫村 各 100 千円											
	「新規」 水木しげるロードデジタル スタンプラリー事業 【通商観光課】 8,598	水木しげるロードにおいて、スマートフォンを活用 したデジタルスタンプラリーを行う。 (単位：千円) <table><tr><th rowspan="2">事業費</th><th colspan="3">財 源 内 訳</th></tr><tr><th>県</th><th>アプリ 販売収入</th><th>ふるさと基金</th></tr><tr><td>8,598</td><td>3,098</td><td>2,400</td><td>3,100</td></tr></table>	事業費	財 源 内 訳			県	アプリ 販売収入	ふるさと基金	8,598	3,098	2,400	3,100
事業費	財 源 内 訳												
	県	アプリ 販売収入	ふるさと基金										
8,598	3,098	2,400	3,100										

予 算 説明書	項 目	説 明								
頁	千円									
	観光地美化対策事業 【通商観光課】 7,830	障がい者の就労、社会参画、水木しげるロードの 観光地としての魅力度向上を図るため、観光客対応 （おもてなし）やトイレ管理を福祉団体に委託する。 委託先 社会福祉法人まつぼっくり								
	「新規」 妖怪文化伝承事業 【通商観光課】 3,516	妖怪を通じて、道徳や自然からのメッセージを子供 たちに根付かせることで、妖怪文化の伝承を図る。 委託料 500 千円 備品購入費 2,804 千円 その他事務費 212 千円 (単位：千円)								
		<table border="1"> <tr> <th rowspan="2">事業費</th><th colspan="2">財 源 内 訳</th></tr> <tr> <th>県</th><th>一般財源</th></tr> <tr> <td>3,516</td><td>1,758</td><td>1,758</td></tr> </table>	事業費	財 源 内 訳		県	一般財源	3,516	1,758	1,758
事業費	財 源 内 訳									
	県	一般財源								
3,516	1,758	1,758								
	「新規」 クルーズ船観光客シャトル バス送迎事業 【通商観光課】 1,344	境港に寄港するクルーズ客船の利用客に対する二次 交通対策として、無料シャトルバスの運行を行う。 (単位：千円)								
		<table border="1"> <tr> <th rowspan="2">事業費</th><th colspan="2">財 源 内 訳</th></tr> <tr> <th>県</th><th>一般財源</th></tr> <tr> <td>1,344</td><td>672</td><td>672</td></tr> </table>	事業費	財 源 内 訳		県	一般財源	1,344	672	672
事業費	財 源 内 訳									
	県	一般財源								
1,344	672	672								
	「新規」 エコツーリズム国際大会 負担金 【通商観光課】 200	鳥取県西部地域で開催される「エコツーリズム国際 大会 2013in 鳥取」に係る地元負担金。 全体事業費 18,800 千円 国 8,000 千円 鳥取県 5,400 千円 米子市 2,000 千円 大山町 2,000 千円 境港市ほか 6 町村 1,400 千円 (200 千円×7 市町村)								

予 算 説明書	項 目	説 明											
97	8 . 1 . 1 住宅・建築物耐震化促進 事業補助金 【都市整備課】 4,312 千円	旧耐震基準(S56年5月31日以前)で建築された 住宅、建築物の耐震化を促進する。 一戸建て住宅耐震改修 1,000千円 一戸建て住宅補強設計 160千円 一戸建て住宅診断 1,152千円 建築物診断 2,000千円 (単位：千円) <table><tr><th rowspan="2">事業費</th><th colspan="3">財 源 内 訳</th></tr><tr><th>国</th><th>県</th><th>一般財源</th></tr><tr><td>4,312</td><td>2,156</td><td>1,078</td><td>1,078</td></tr></table>	事業費	財 源 内 訳			国	県	一般財源	4,312	2,156	1,078	1,078
事業費	財 源 内 訳												
	国	県	一般財源										
4,312	2,156	1,078	1,078										
	アスベスト撤去支援事業 補助金 7,666 【都市整備課】	民間建築物に使用されているアスベストの含有 調査、除去等の費用の一部を補助する。 分析調査費 10 件分 撤去 1 件分 (単位：千円) <table><tr><th rowspan="2">事業費</th><th colspan="3">財 源 内 訳</th></tr><tr><th>国</th><th>県</th><th>一般財源</th></tr><tr><td>7,666</td><td>4,333</td><td>2,499</td><td>834</td></tr></table>	事業費	財 源 内 訳			国	県	一般財源	7,666	4,333	2,499	834
事業費	財 源 内 訳												
	国	県	一般財源										
7,666	4,333	2,499	834										
	8 . 1 . 2 交通安全対策事業 【自治防災課】 2,215	交通安全に関する指導及び広報により、交通安全に 対する意識高揚を図る。 交通安全指導員(24人) 街頭指導(交通安全運動 年4回)他 交通対策協議会(委員19人)年1回開催 交通安全巡回公演 市内幼稚園、保育所、小学校 18箇所 (境港交通安全レディースクラブ員による)											
	高齢者運転免許自主返納 支援事業 【自治防災課】 470	高齢者の交通事故を減少させるため、運転免許を 自主返納した高齢者に対し、はまるーぷバスのチ ケットを交付する。 10,000 円×47 人分											
	「新規」 チャイルドシート購入費 補助事業 2,000 【自治防災課】	チャイルドシートの着用促進と子育て世帯の経済的 負担を軽減するため、購入費を助成する。 補助率 1/2 補助上限額 5 千円 (単位：千円) <table><tr><th rowspan="2">事業費</th><th colspan="2">財源内訳</th></tr><tr><th colspan="2">ふるさと基金</th></tr><tr><td>2,000</td><td colspan="2">2,000</td></tr></table>	事業費	財源内訳		ふるさと基金		2,000	2,000				
事業費	財源内訳												
	ふるさと基金												
2,000	2,000												

予 算 説明書	項 目	説 明																
98	<p>交通安全施設整備事業 【管理課】 6,358 千円</p> <p>8 . 2 . 1 道路台帳整備事業 【管理課】 2,867</p> <p>斐伊川水系治水期成同盟会 分担金 【管理課】 78</p> <p>内水排除ポンプ施設管理費 【管理課】 110</p> <p>「新規」 道路整備等基金 【管理課】 20,022</p> <p>8 . 2 . 2 道路維持費 【管理課】 30,194</p> <p>街路樹維持管理費 【管理課】 8,000</p> <p>中浜駅駐輪場管理事業 【管理課】 250</p> <p>市道維持修繕事業 (自治会要望分) 【管理課】 5,400</p>	<p>交通安全施設の設置・維持管理を行い、交通事故の防止を図る。 街路灯・カーブミラー・視線誘導標・区画線(外側線・中央線)の設置、維持管理</p> <p>市道の認定・廃止等、年度中に変更が生じた事項について、台帳及び図面の整備を行う。</p> <p>大橋川改修工事や中海護岸整備の早期完了を求め、8市町で構成される本同盟会の活動に要する経費に係る分担金。</p> <p>外渡都市下水路に設置した内水排除ポンプの電気代。</p> <p>「境港市道路整備等基金」の積立を行う。 (単位：千円)</p> <table border="1"> <tr> <th rowspan="2">事業費</th><th colspan="2">財 源 内 訳</th></tr> <tr> <th>国</th><th>その他</th></tr> <tr> <td>20,022</td><td>20,000</td><td>22</td></tr> </table> <p>生活関連道・水路の状態を監視しながら、危険箇所の補修等を行い、安全で円滑な交通の確保を図る。 市道維持修繕工事 12,793 千円 道路除草・清掃業務 5,102 千円 道路パトロール員(直営)修繕費ほか 12,299 千円 (単位：千円)</p> <table border="1"> <tr> <th rowspan="2">事業費</th><th colspan="2">財 源 内 訳</th></tr> <tr> <th>道路占用料</th><th>一般財源</th></tr> <tr> <td>30,194</td><td>6,170</td><td>24,024</td></tr> </table> <p>街路樹の適正な維持管理を行い、潤いのある道路の景観の確保を図る。</p> <p>中浜駅のトイレ、除草等の維持管理を行い、快適な施設利用と美観の確保を図る。</p> <p>毎年、自治会要望として提出される道路施設補修案件について、優先性を考慮し計画的に修繕する。</p>	事業費	財 源 内 訳		国	その他	20,022	20,000	22	事業費	財 源 内 訳		道路占用料	一般財源	30,194	6,170	24,024
事業費	財 源 内 訳																	
	国	その他																
20,022	20,000	22																
事業費	財 源 内 訳																	
	道路占用料	一般財源																
30,194	6,170	24,024																

予 算 説明書	項 目	説 明																
頁	千円																	
	除雪事業 【管理課】 3,085	積雪時期に除雪作業に使用するモーターグレーダーを リースにより常備し、大雪による交通障害を早期に解 消する。 リース期間：３ヶ月（１２月から２月を予定）																
	「新規」 道路整備等基金 （維持修繕事業） 【管理課】 5,000	積立てた道路整備等基金を活用し維持修繕が必要な箇 所の測量・設計業務を行う。 誠道町 誠道地区側溝蓋改修設計 L=300m 渡町 内浜線舗装改修設計 L=100m 外江町 内浜線側溝改修設計 L=100m 湊町 境公民館前路肩補修設計 L=100m (単位：千円)																
		<table><tr><th rowspan="2">事業費</th><th colspan="2">財 源 内 訳</th></tr><tr><th colspan="2">道路整備等基金</th></tr><tr><td>5,000</td><td colspan="2">5,000</td></tr></table>	事業費	財 源 内 訳		道路整備等基金		5,000	5,000									
事業費	財 源 内 訳																	
	道路整備等基金																	
5,000	5,000																	
8 . 2 . 3																		
	生活関連道整備事業 【管理課】 98,850	市民生活に最も身近な社会基盤である道路を整備し、 市民生活環境の向上を図る。 三軒屋町 三軒屋小篠津線側溝 L=330m 改修工事 本町 境港駅岬町線歩道 L=150m 改良工事 誠道町 余子 155 号線改良工事 橋梁部分拡幅 1 箇所 花町 境 2 号線側溝改修工事 L=20m 外江町外 外江地区地形図 A=1.4 km ² 作成業務委託 西工業団地 西工業団地雨水排水 L=600m 設計業務委託 竹内町外 余子 158 号線外 4 L=1,100m 改良工事（測量・設計） 福定町 余子 138 号線改良 L=410m 工事（測量・設計） 上道町外 上道 57 号線外 4 L=300m 改良工事（測量・設計） 渡町外 橋梁点検業務委託 2 箇所 竹内町外 道路側溝等調査業務委託 L=600m (単位：千円)																
		<table><tr><th rowspan="2">区 分</th><th rowspan="2">事業費</th><th colspan="2">財 源 内 訳</th></tr><tr><th>国（防衛省）</th><th>一般財源</th></tr><tr><td>本工事費</td><td>42,000</td><td rowspan="4">59,000</td><td rowspan="4">39,850</td></tr><tr><td>委 託 料</td><td>51,380</td></tr><tr><td>事務費等</td><td>5,470</td></tr><tr><td>合 計</td><td>98,850</td></tr></table>	区 分	事業費	財 源 内 訳		国（防衛省）	一般財源	本工事費	42,000	59,000	39,850	委 託 料	51,380	事務費等	5,470	合 計	98,850
区 分	事業費	財 源 内 訳																
		国（防衛省）	一般財源															
本工事費	42,000	59,000	39,850															
委 託 料	51,380																	
事務費等	5,470																	
合 計	98,850																	

誠道地区側溝蓋改修設計

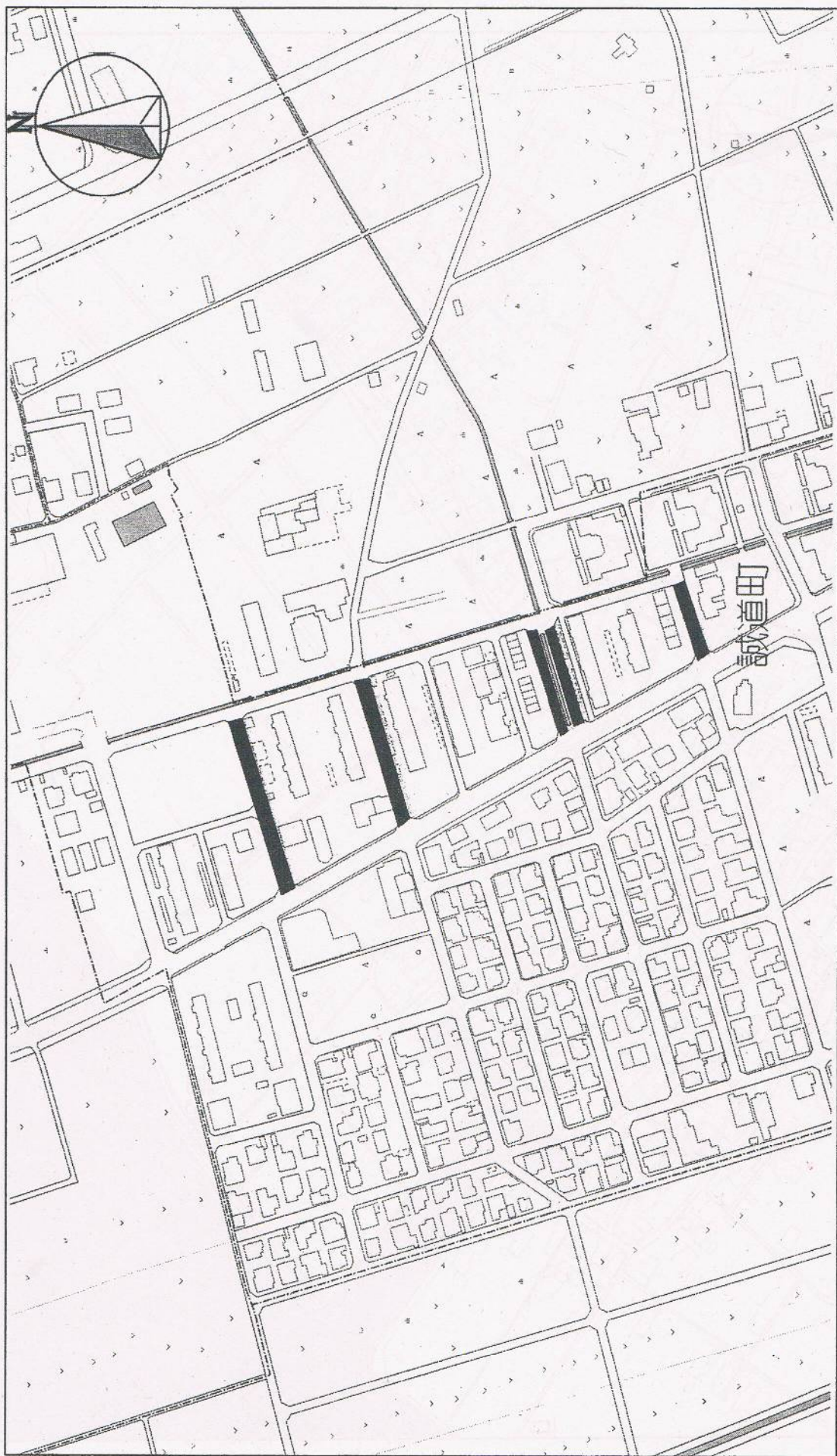

業務名) 内浜線舗装改修設計(渡地区) L=100m

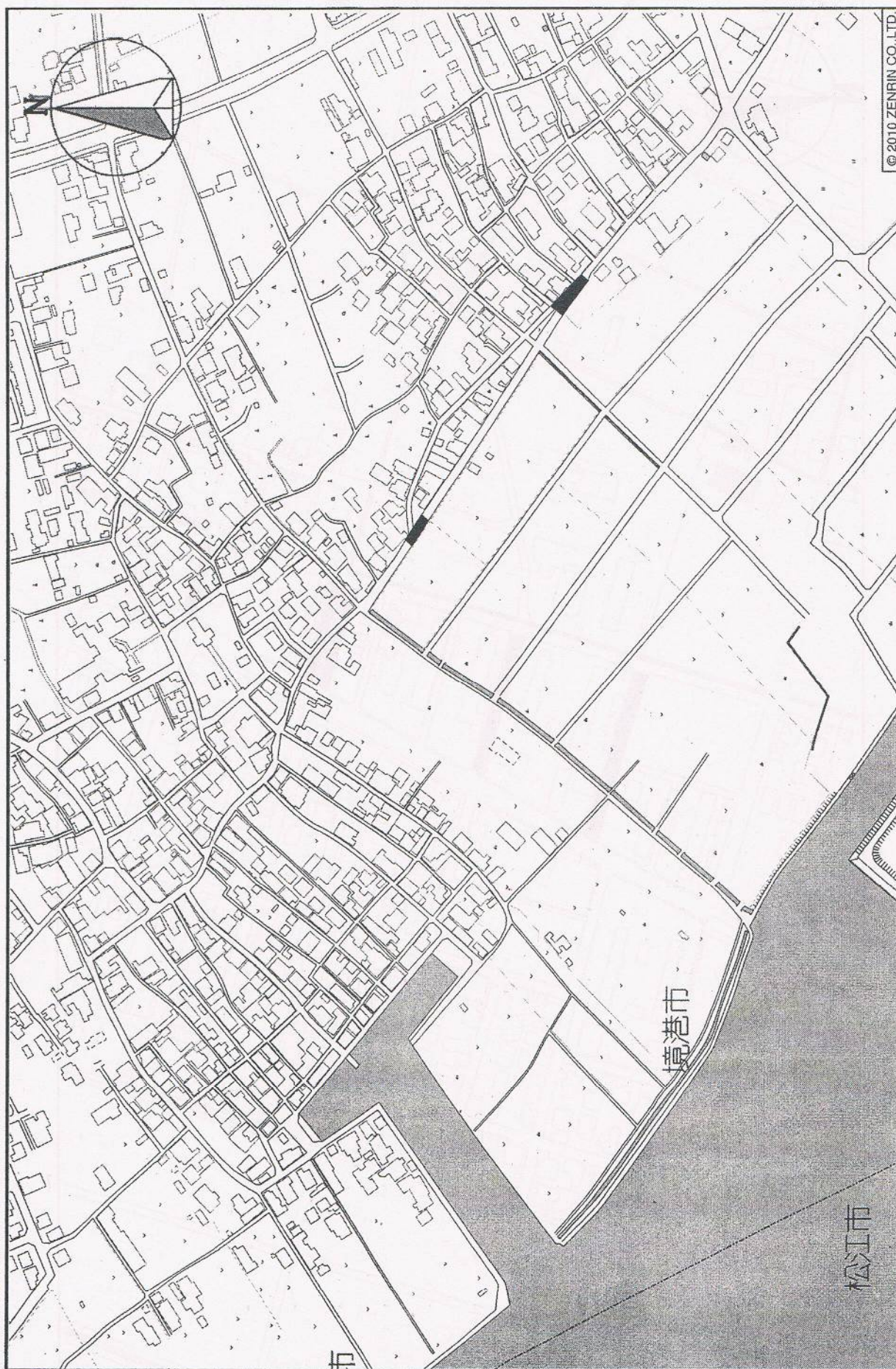

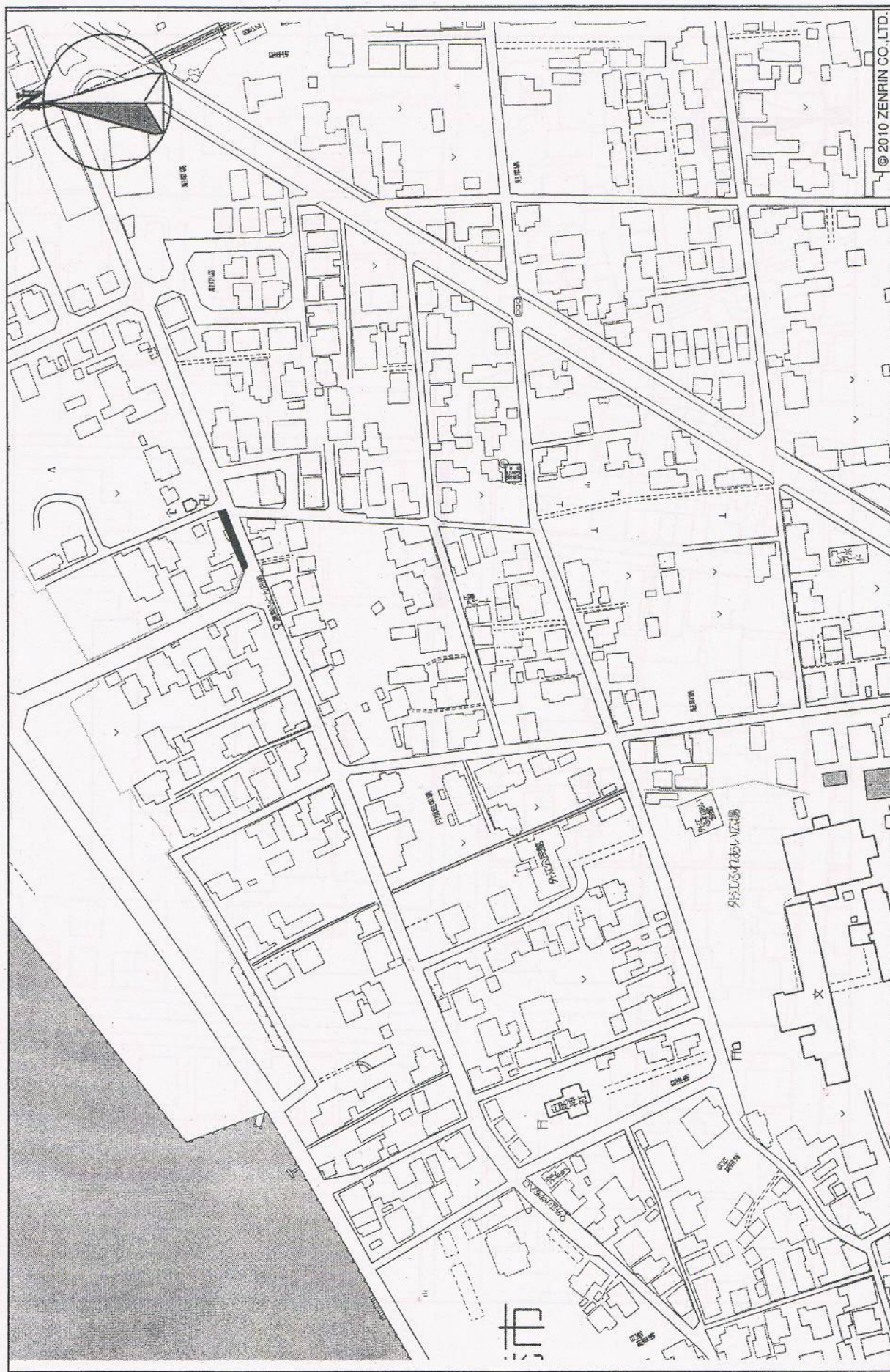

境公民館前路肩補修設計



三軒屋小篠津線側溝改修工事



境港駅岬町線歩道改良工事

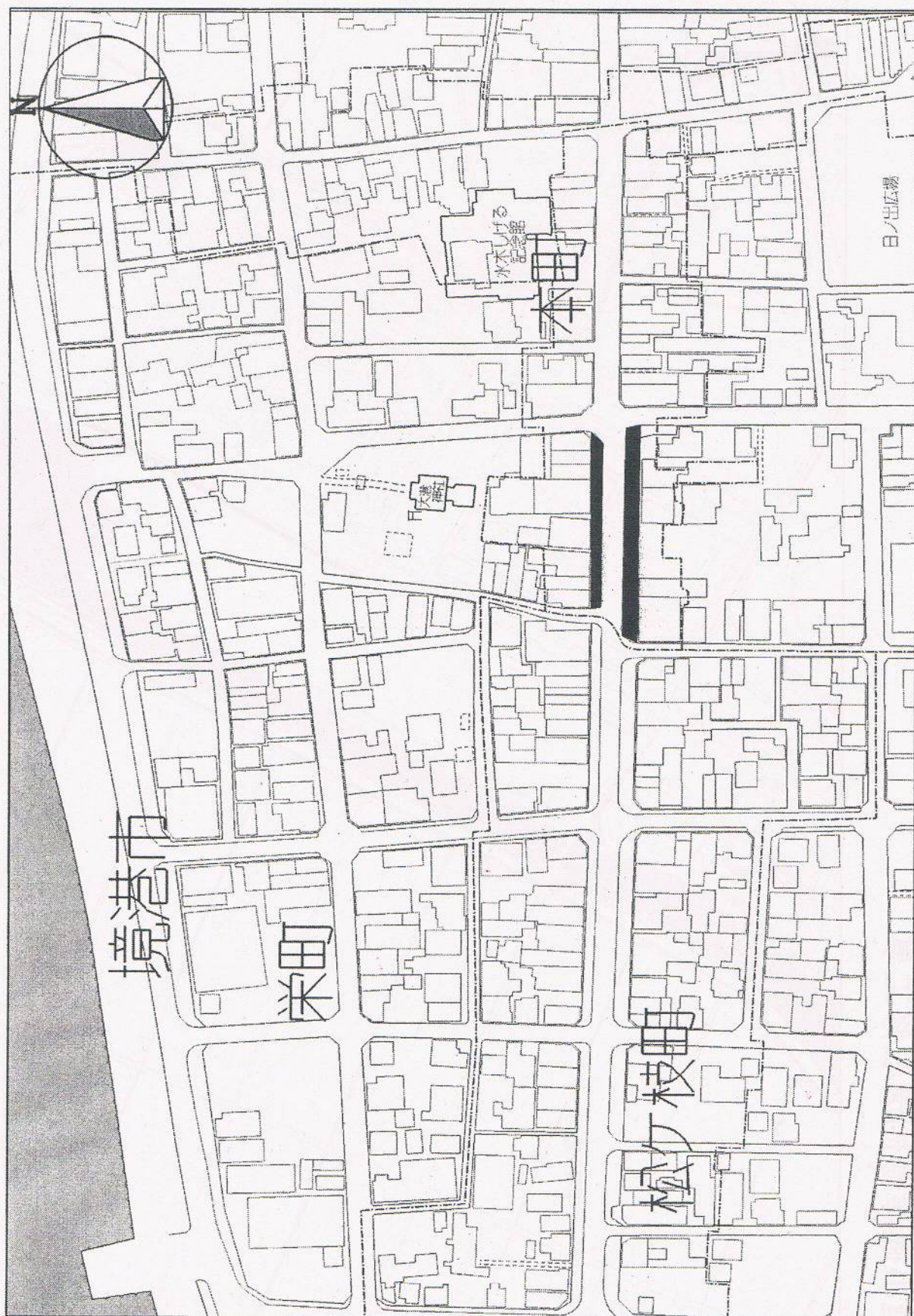

事業名) 余子155号線改良工事(橋梁部拡幅)



©2010 ZENRIN CO., LTD.

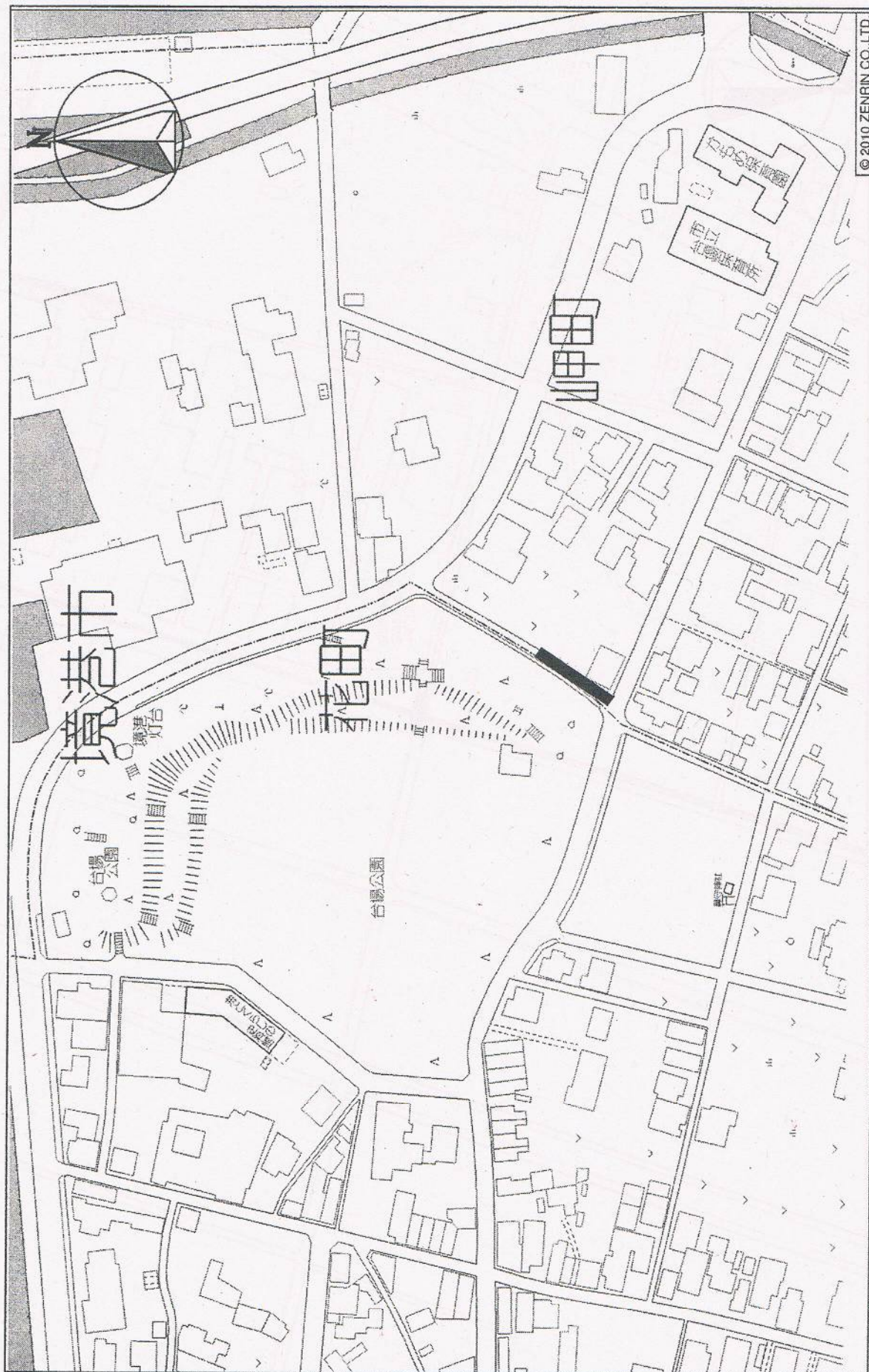



外江地区地形图作成業務委託



位置図

西工業団地雨水排水設計業務委託

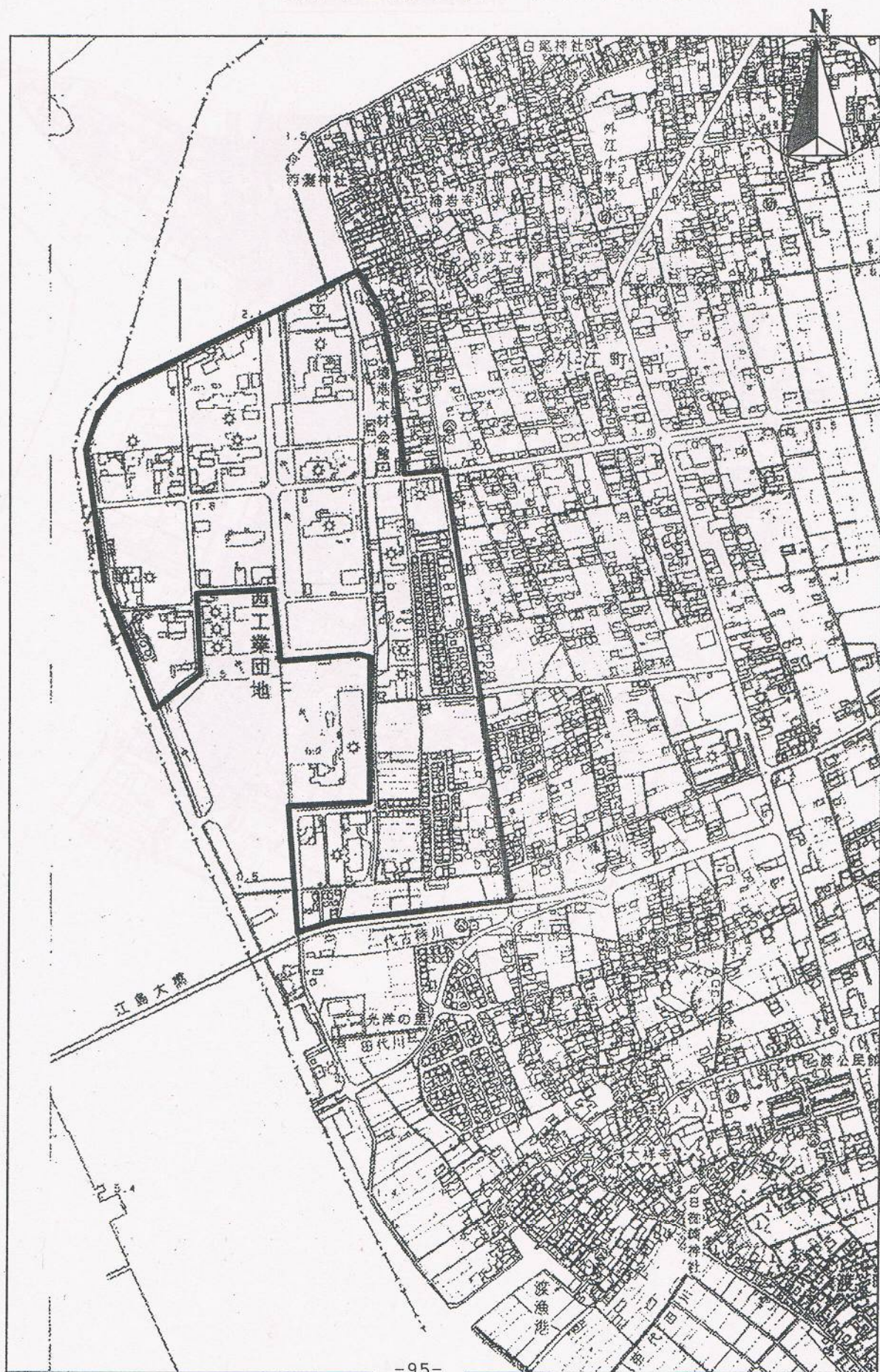

業務名) 余子158号線外4改良工事「測量・設計業務委託」 L=1.1km



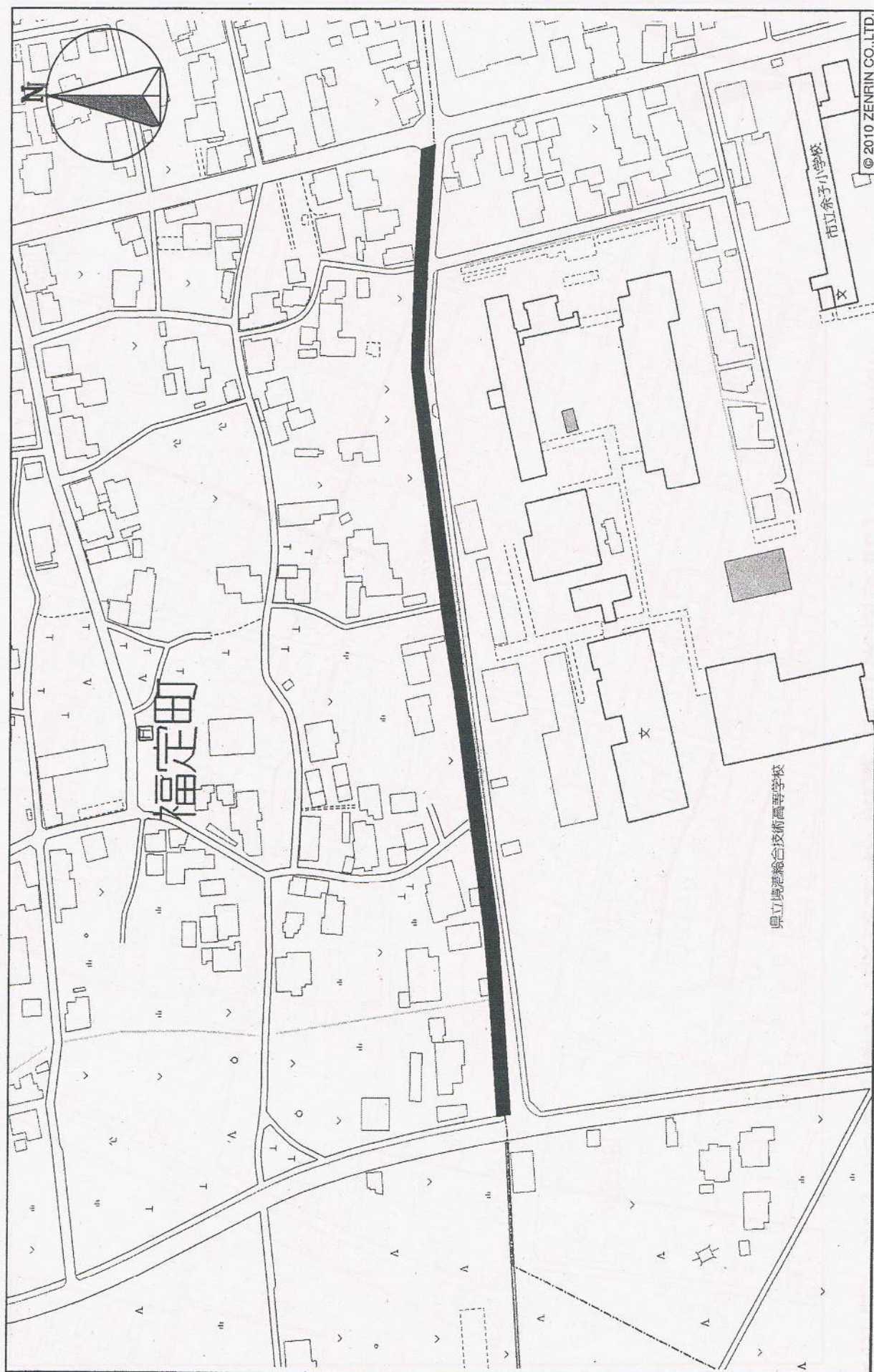

業務名) 上道57号線外4改良工事「測量・設計業務委託」 L=300m

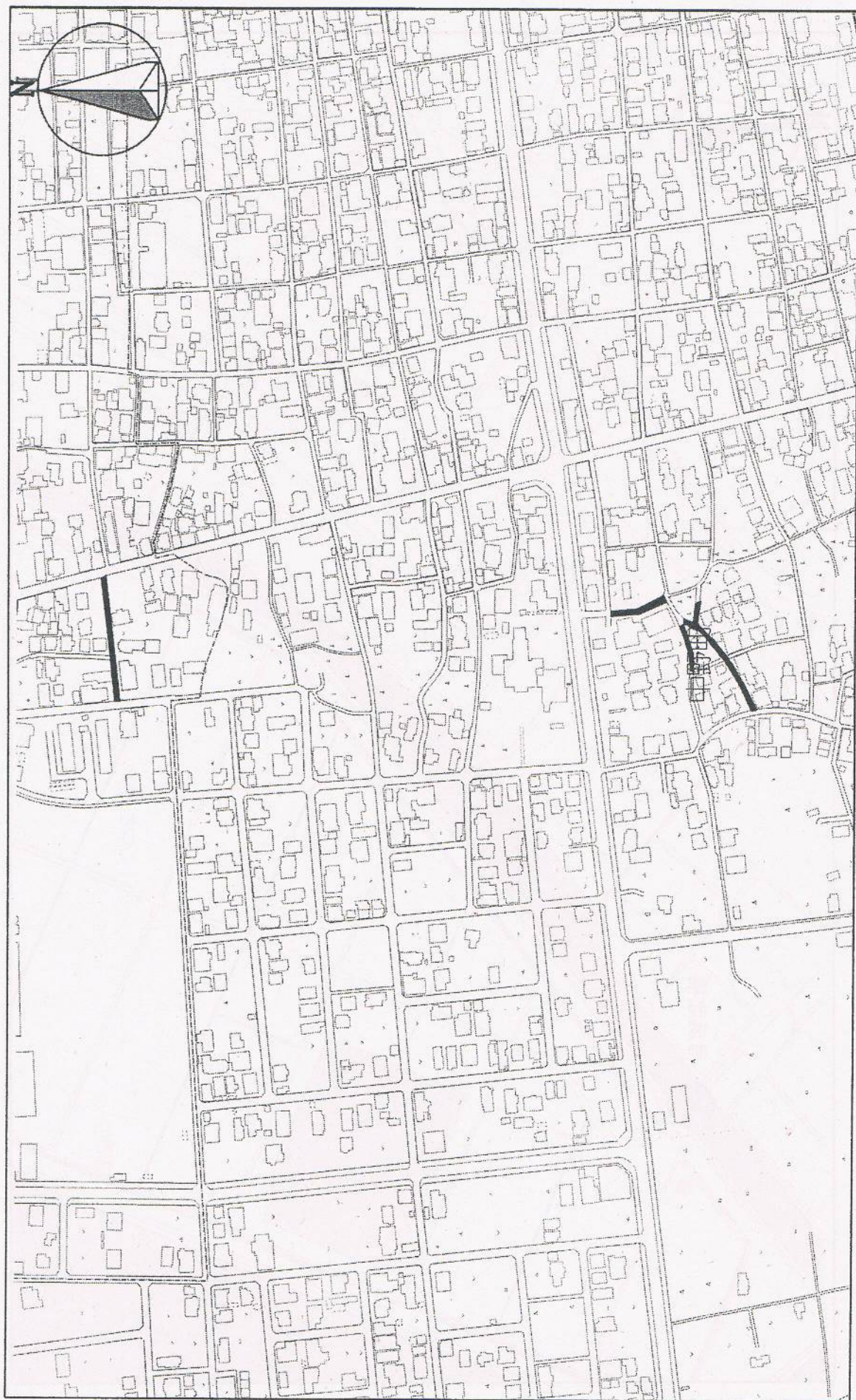

橋梁点検業務

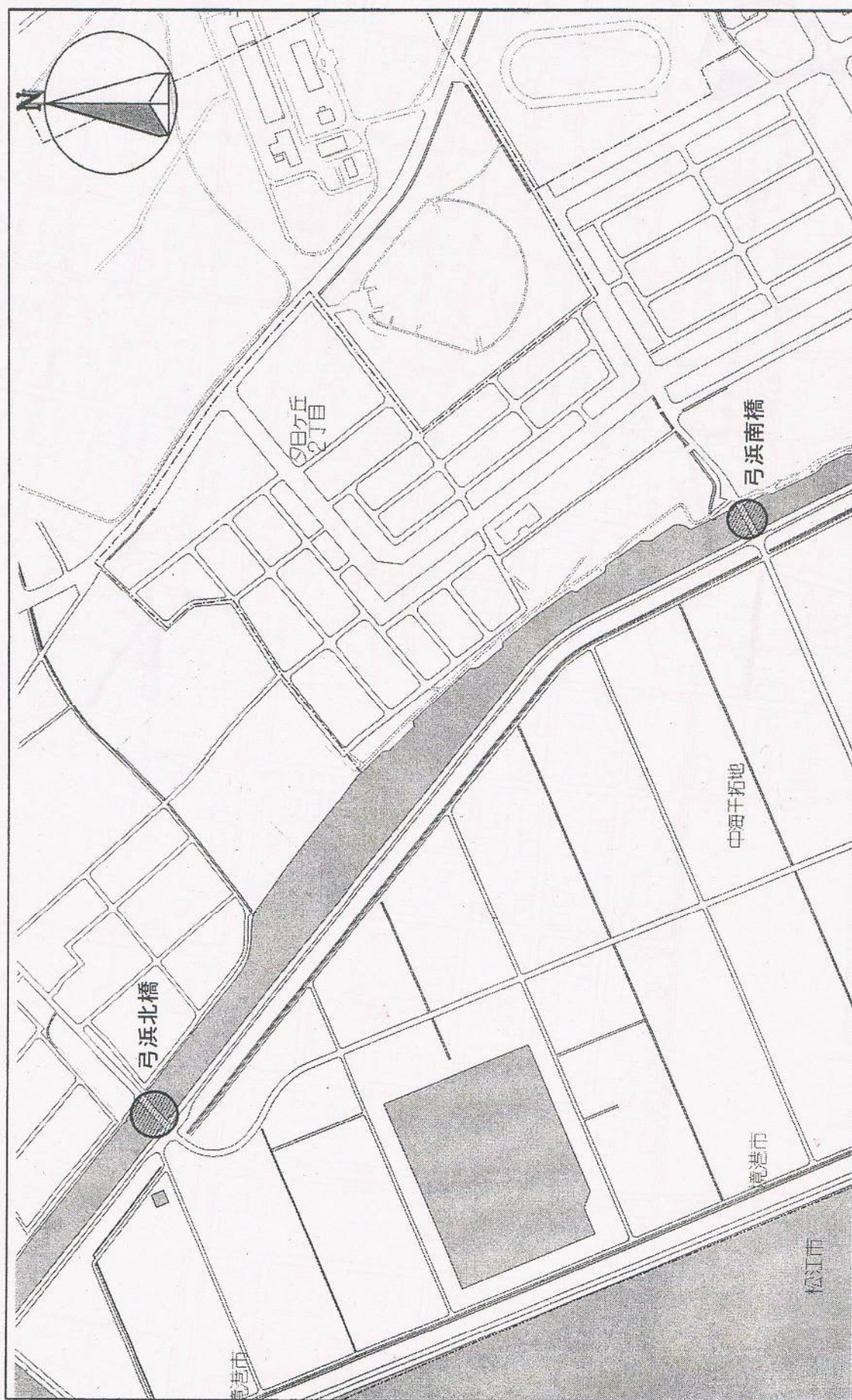

事業名) 道路側溝等調査業務委託

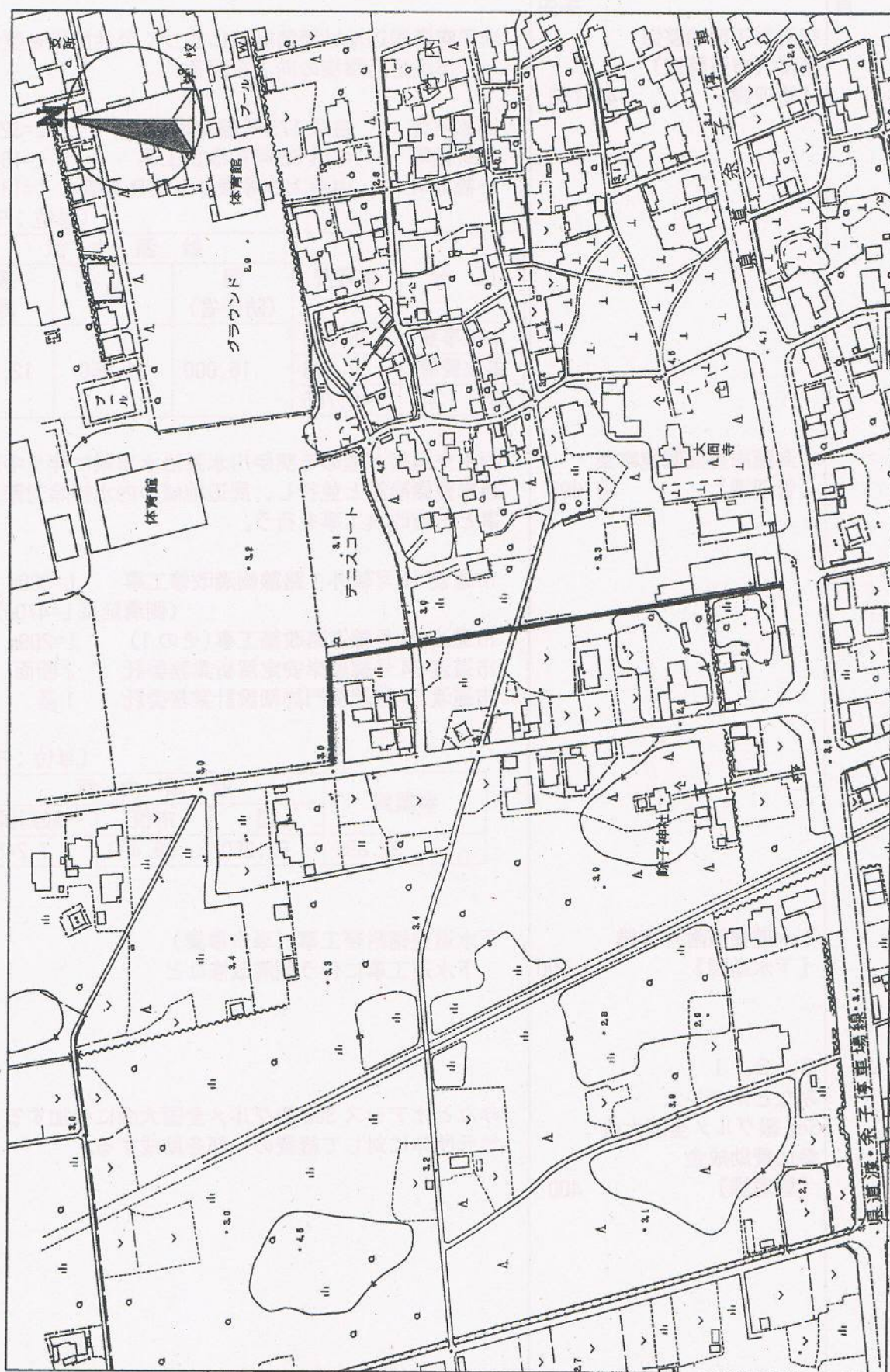

予 算 説明書	項 目	説 明																	
99	8 . 3 . 1 みなとオアシス Sea 級グルメ全国大会 参加費助成金 【管理課】	400																	
	下水道整備附帯事業 【下水道課】	1,000																	
	中海護岸整備関連事業 【管理課】	97,895																	
	空港周辺環境整備 事業（市道整備） 【管理課】	40,766																	
		千円																	
		米子空港周辺地域振興計画に基づく公共施設を整備し、市民生活環境の向上を図る。 高松町外 余子 175 号線改良工事 L=320m 三軒屋町 中浜 63 号線改良工事 L=180m 小篠津町 中浜 129 号線外 1 改良工事 L=180m (単位：千円)																	
		<table><tr><th rowspan="2">区 分</th><th rowspan="2">事業費</th><th colspan="3">財 源 内 訳</th></tr><tr><th>国 (防衛省)</th><th>県</th><th>一般財源</th></tr><tr><td>本工事費</td><td>38,000</td><td rowspan="3">16,000</td><td rowspan="3">11,950</td><td rowspan="3">12,816</td></tr><tr><td>事務費等</td><td>2,766</td></tr><tr><td>合 計</td><td>40,766</td></tr></table>	区 分	事業費	財 源 内 訳			国 (防衛省)	県	一般財源	本工事費	38,000	16,000	11,950	12,816	事務費等	2,766	合 計	40,766
区 分	事業費	財 源 内 訳																	
		国 (防衛省)	県	一般財源															
本工事費	38,000	16,000	11,950	12,816															
事務費等	2,766																		
合 計	40,766																		
		国土交通省が進める斐伊川水系治水事業に伴う中海護岸整備事業と並行し、周辺地域の内水排除対策工事と市道改良工事を行う。 市道渡 41 号線外 1 路線側溝改修工事 L=300m (側溝延長 L=470m) 市道渡 84 号線道路改築工事(その 1) L=209m 市道渡 84 号線護岸安定解析業務委託 2 断面 市道渡 84 号線樋門詳細設計業務委託 1 基 (単位：千円)																	
		<table><tr><th rowspan="2">事業費</th><th colspan="3">財 源 内 訳</th></tr><tr><th>国</th><th>市債</th><th>一般財源</th></tr><tr><td>97,895</td><td>52,250</td><td>38,400</td><td>7,245</td></tr></table>	事業費	財 源 内 訳			国	市債	一般財源	97,895	52,250	38,400	7,245						
事業費	財 源 内 訳																		
	国	市債	一般財源																
97,895	52,250	38,400	7,245																

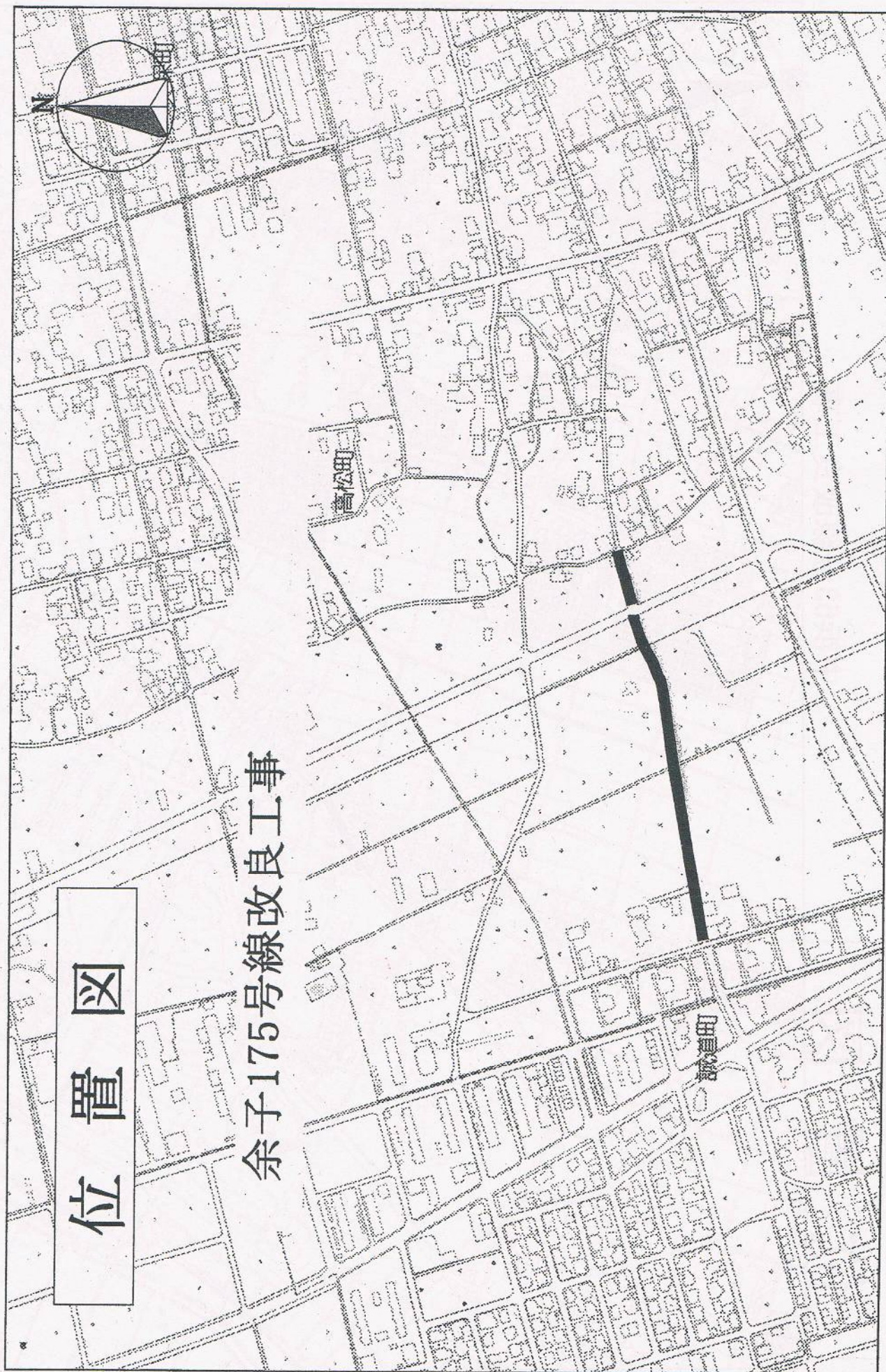

位置図

余子175号線改良工事

位置図

中浜63号線改良工事

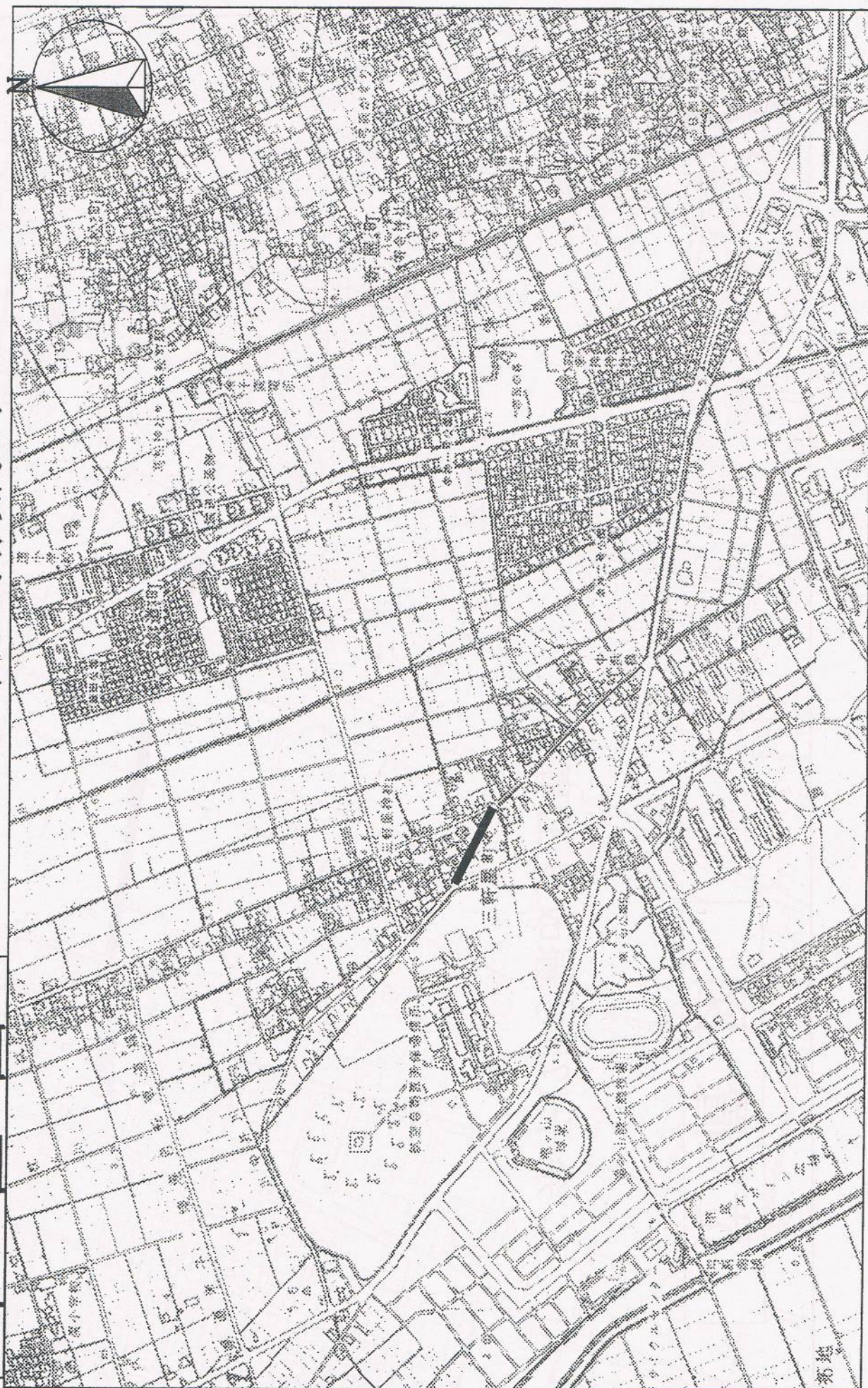

位置図

中浜129号線外1改良工事

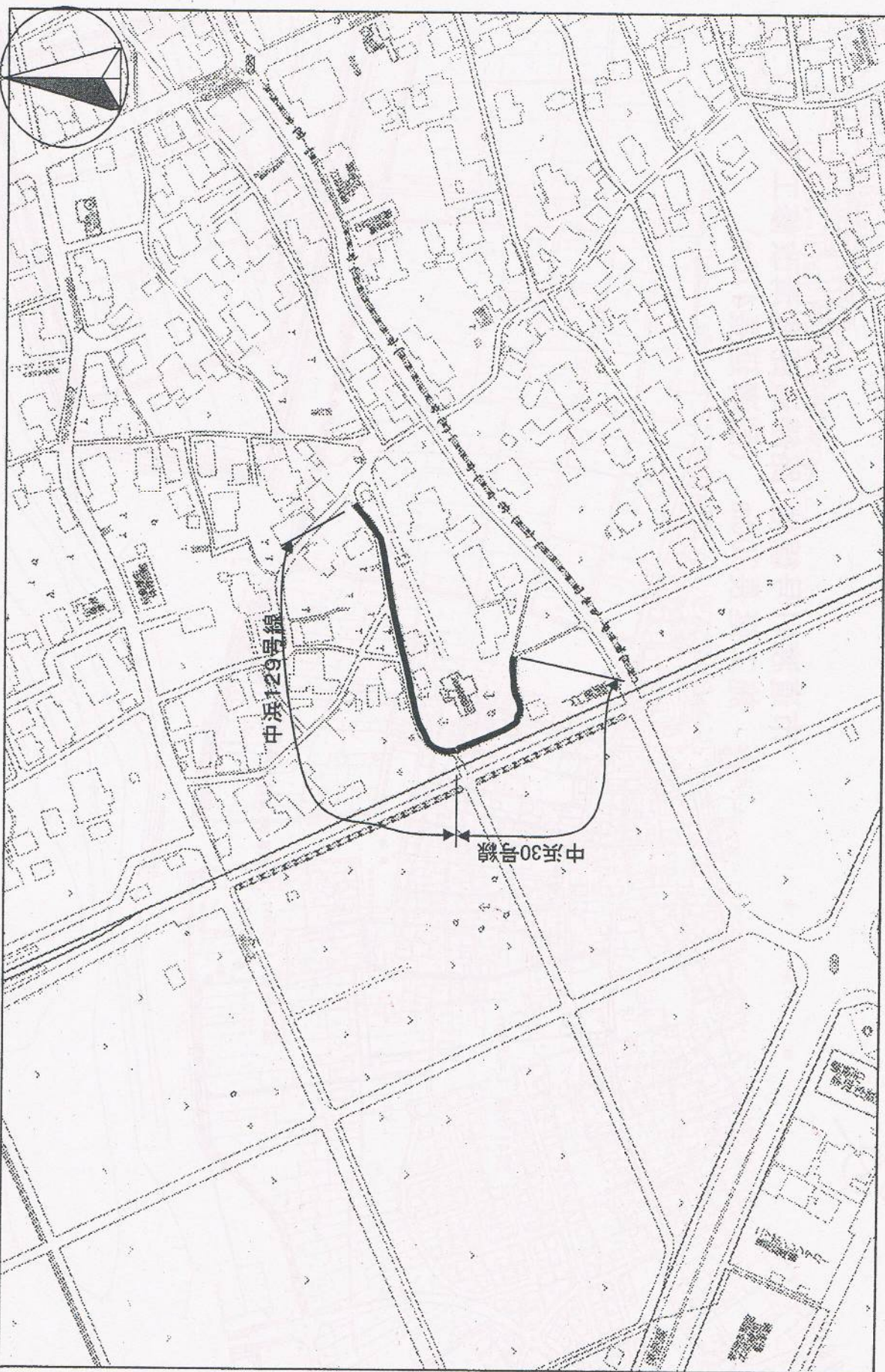



境 港 市

市道渡41号線他1路線道路側溝改修工事 施工延長300m (側溝延長470m)



市道渡84号線道路改築工事(その1)

境 港 市

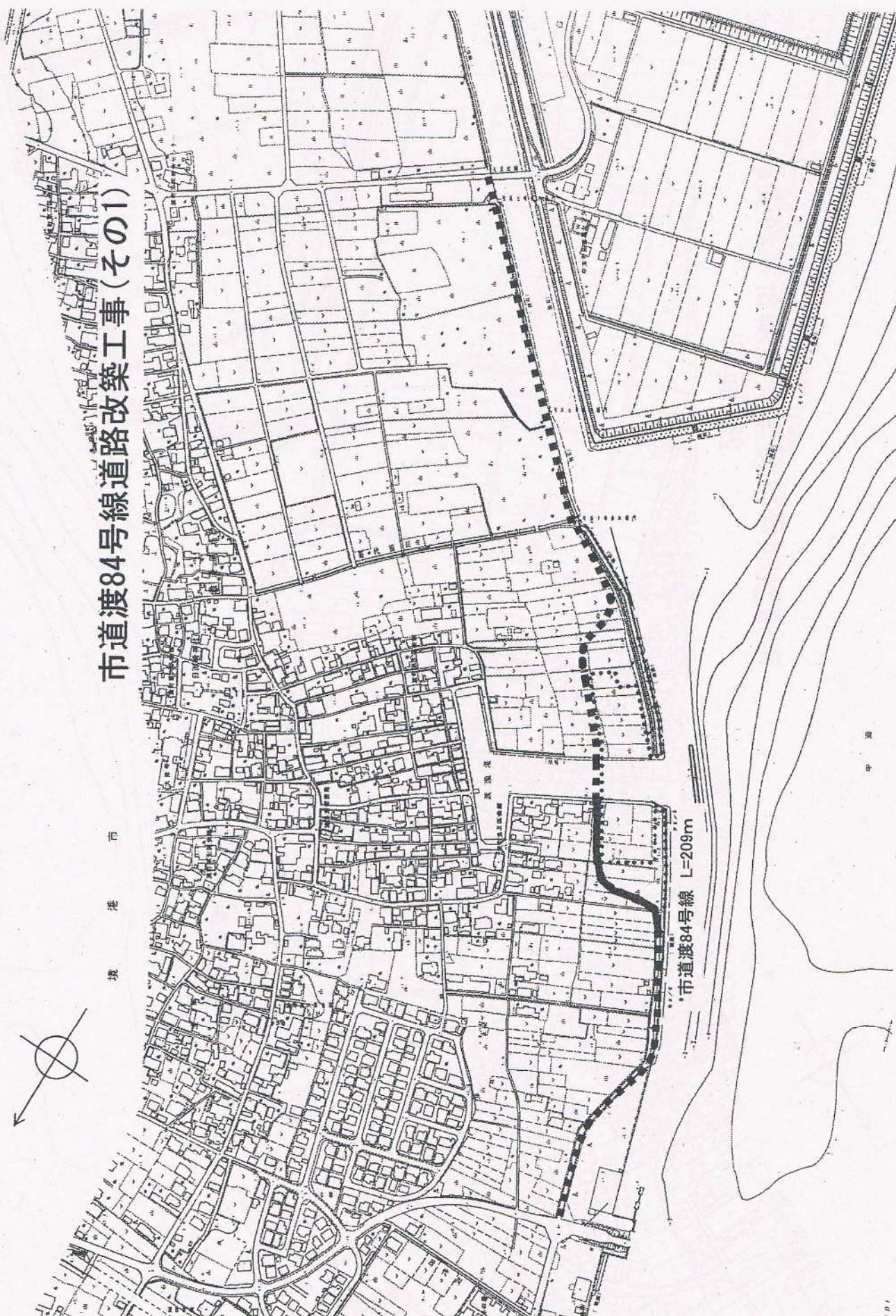

市道渡84号線 L=209m

市道渡84号線護岸安定解析業務委託

2断面

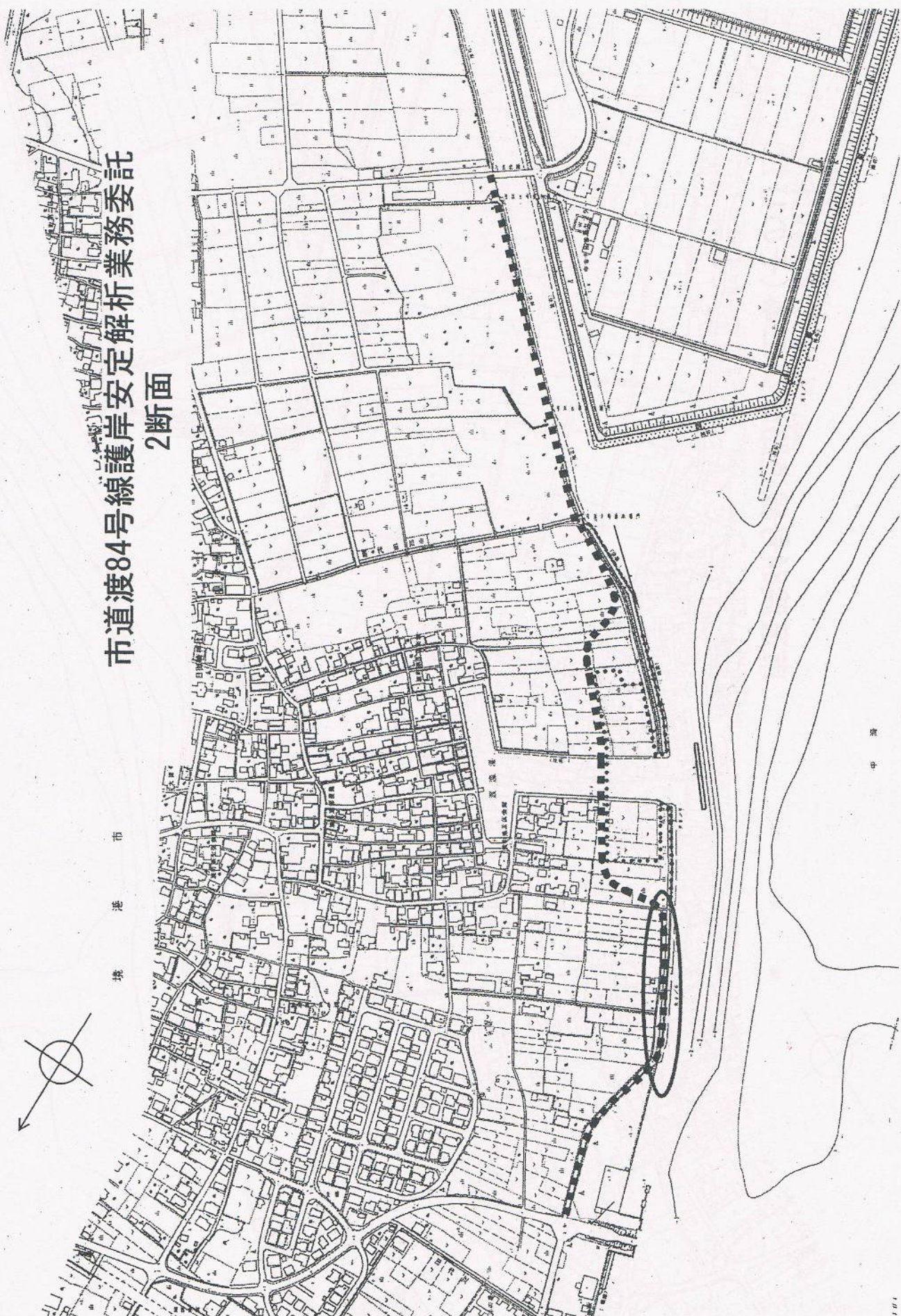



予 算 説明書	項 目	説 明																								
100	さいかいポートサウナ 運営事業 【通商観光課】 27,289 8 . 4 . 1 下水道事業費特別会計 繰出金 【下水道課】 896,060 公共下水道推進基金 造成事業積立金 【下水道課】 4,991 8 . 4 . 2 水木しげるロード 維持管理事業 【都市整備課】 2,932 8 . 4 . 3 都市下水路維持管理事業 【下水道課】 131	市民、船員を対象とした福利厚生施設（浴場、サウナ） の管理・運営 人件費 6,639 千円 燃料費・光熱水費 15,393 千円 修繕・清掃等施設維持管理費 2,413 千円 クリーニング代・消耗品費等 2,345 千円 登記委託料 499 千円 （単位：千円） <table border="1"> <tr> <th rowspan="2">事業費</th><th colspan="2">財 源 内 訳</th></tr> <tr> <th>その他</th><th>一般財源</th></tr> <tr> <td>27,289</td><td>14,296</td><td>12,993</td></tr> </table> 下水道事業費特別会計の財源不足分を、一般会計で 負担する。 中海湖沼区域内における公共下水道の整備促進の ため、鳥取県からの補助金を基金に積立てる。 （単位：千円） <table border="1"> <tr> <th rowspan="2">事業費</th><th colspan="2">財源内訳</th></tr> <tr> <th colspan="2">県</th></tr> <tr> <td>4,991</td><td colspan="2">4,991</td></tr> </table> 水木しげるロードの妖怪ブロンズ像や公衆トイレ等の 維持管理を行う。 光熱水費、トイレ浄化槽清掃料他 2,080 千円 トイレ清掃委託料 852 千円 外渡都市下水路の除草、清掃を行う。 （単位：千円） <table border="1"> <tr> <th rowspan="2">事業費</th><th colspan="2">財源内訳</th></tr> <tr> <th>その他</th><th>一般財源</th></tr> <tr> <td>131</td><td>23</td><td>108</td></tr> </table>	事業費	財 源 内 訳		その他	一般財源	27,289	14,296	12,993	事業費	財源内訳		県		4,991	4,991		事業費	財源内訳		その他	一般財源	131	23	108
事業費	財 源 内 訳																									
	その他	一般財源																								
27,289	14,296	12,993																								
事業費	財源内訳																									
	県																									
4,991	4,991																									
事業費	財源内訳																									
	その他	一般財源																								
131	23	108																								

予 算 説明書	項 目	説 明																								
101	<p>8 . 4 . 4 公園維持管理費 【都市整備課】 32,864</p> <p>都市公園遊具更新事業 【都市整備課】 2,610</p> <p>「新規」 都市公園黒松植栽事業 【都市整備課】 460</p> <p>8 . 5 . 1 市営住宅管理費 【都市整備課】 13,702</p> <p>市営住宅遊具修繕事業 【都市整備課】 300</p>	<p>公園施設の維持管理や除草・清掃などを行い、市民が安全かつ快適に利用できるように努める。 報償金（除草ボランティア・放置自動車立会人） 892千円 公園施設管理・修繕費等 5,419千円 樹木等維持管理委託料等 25,253千円 公園遊具等修繕工事等 1,300千円 (単位：千円)</p> <table border="1"> <tr> <th rowspan="2">事業費</th><th colspan="2">財 源 内 訳</th></tr> <tr> <th>その他</th><th>一般財源</th></tr> <tr> <td>32,864</td><td>242</td><td>32,622</td></tr> </table> <p>老朽化の著しい都市公園の遊具の更新を行う。 スベリ台 2カ所</p> <p>近年松くい等で減少している境港市の木である黒松を5ヶ年計画で植栽する。 黒松植栽費 (市民の森、竜ヶ山公園、中浜緑地)</p> <p>市営住宅施設の維持管理を行う。 H25.4.1時点 管理戸数 374戸 入居戸数 324戸 住宅修繕料 5,359千円 住宅管理費（受水槽清掃料他） 5,450千円 人件費及び事務費 2,893千円 (単位：千円)</p> <table border="1"> <tr> <th rowspan="2">事業費</th><th colspan="2">財源内訳</th></tr> <tr> <th colspan="2">住宅使用料（現年度分）他</th></tr> <tr> <td>13,702</td><td colspan="2">13,702</td></tr> </table> <p>経年劣化により腐食した遊具の修繕等を行う。 (単位：千円)</p> <table border="1"> <tr> <th rowspan="2">事業費</th><th colspan="2">財源内訳</th></tr> <tr> <th colspan="2">住宅使用料（現年度分）</th></tr> <tr> <td>300</td><td colspan="2">300</td></tr> </table>	事業費	財 源 内 訳		その他	一般財源	32,864	242	32,622	事業費	財源内訳		住宅使用料（現年度分）他		13,702	13,702		事業費	財源内訳		住宅使用料（現年度分）		300	300	
事業費	財 源 内 訳																									
	その他	一般財源																								
32,864	242	32,622																								
事業費	財源内訳																									
	住宅使用料（現年度分）他																									
13,702	13,702																									
事業費	財源内訳																									
	住宅使用料（現年度分）																									
300	300																									

予 算 説明書	項 目	説 明								
頁	千円									
	「新規」 渡団地集会所改修事業 【都市整備課】 1,318	築 40 年が過ぎ、老朽化が進む渡団地集会所を改修する。								
	9 . 1 . 2 消防団活動費 【自治防災課】 19,611	消防団員年報酬(116人) 3,036千円 消防団員災害補償費 4,716千円 消防団員退職報奨金 4,006千円 勤続30年以上(団 長) 1 人 勤続30年以上(分 団 長) 2 人 勤続30年以上(副分団長) 1 人 勤続10年未満(団 員) 5 人 出勤手当(火災・警備警戒等) 4,918千円 その他(貸与品、消防自動車維持ほか) 2,935千円								
		(単位：千円)								
		<table border="1"> <tr> <th rowspan="2">事業費</th><th colspan="2">財源内訳</th></tr> <tr> <th>その他</th><th>一般財源</th></tr> <tr> <td>19,611</td><td>8,726</td><td>10,885</td></tr> </table>	事業費	財源内訳		その他	一般財源	19,611	8,726	10,885
事業費	財源内訳									
	その他	一般財源								
19,611	8,726	10,885								
102	9 . 1 . 3 消防施設管理事業 【自治防災課】 435	消火栓等維持補修								
	「新規」 消防ポンプ自動車整備事業 【自治防災課】 18,741	平成 2 年に整備した第 4 分団(渡地区)の消防ポンプ 自動車が老朽化しているため、更新する。								
		(単位：千円)								
		<table border="1"> <tr> <th rowspan="2">事業費</th><th colspan="2">財 源 内 訳</th></tr> <tr> <th>国</th><th>一般財源</th></tr> <tr> <td>18,741</td><td>7,469</td><td>11,272</td></tr> </table>	事業費	財 源 内 訳		国	一般財源	18,741	7,469	11,272
事業費	財 源 内 訳									
	国	一般財源								
18,741	7,469	11,272								

予 算 説明書	項 目	説 明																
103	<p>10.2.1 中浜小学校スクールバス 運行事業 【教育総務課】 468</p> <p>10.2.1 10.3.1 小中学校施設整備事業 【教育総務課】 13,758</p> <p>小中学校少人数学級 実施事業 【教育総務課】 12,000</p> <p>小中学校指導補助員 配置事業 【教育総務課】 19,836</p>	<p>三軒屋町、小篠津町 2258 番地（隊内官舎）夕日ヶ丘 地区から中浜小学校に通う 1 年生を対象に 12～2 月 の下校時にスクールバスを運行する。</p> <p>小中学校の一般修繕費 小学校 9,182 千円 中学校 4,576 千円</p> <p>小学校 3～6 年生と中学校 2・3 年生に少人数学級を 実施するための協力金 2,000 千円×6 学級（境小、上道小、余子小 3 年、 一中 2、3 年、三中 3 年） 小学校 6,000 千円 中学校 6,000 千円</p> <p>特別な支援が必要な児童生徒に対して、個別的な 学習支援、補助を行う。 小学校 13 人、中学校 6 人の人件費 小学校 13,572 千円 中学校 6,264 千円</p>																
104	<p>10.2.2 ごはんを食べよう学校給食 支援事業補助金 【教育総務課】 500</p> <p>給食センター建設事業 【教育総務課】 78,286</p>	<p>学校給食への県産米の使用を促進するため、県産米 を使用した米飯給食の回数増に伴う米飯と、小麦粉 パンの経費の差額を助成する。 （市・県・JA で 1/3 ずつ負担）</p> <p>給食センター建設工事に係る実施設計、地質調査、 用地取得等を行う。 取得面積 8,599 m²</p> <p style="text-align: right;">（単位：千円）</p> <table border="1"> <tr> <th rowspan="2">事業費</th><th colspan="2">財源内訳</th></tr> <tr> <th>国</th><th>一般財源</th></tr> <tr> <td>78,286</td><td>70,457</td><td>7,829</td></tr> </table> <p>10.2.3 沖縄・伊平屋村教育交流事業 【教育総務課】 2,500</p> <p>沖縄県伊平屋村教育委員会と協同して、相互訪問を 行い、視野の広い児童の育成を目指す。</p> <p style="text-align: right;">（単位：千円）</p> <table border="1"> <tr> <th rowspan="2">事業費</th><th colspan="2">財源内訳</th></tr> <tr> <th colspan="2">その他(寄附金)</th></tr> <tr> <td>2,500</td><td colspan="2">2,500</td></tr> </table>	事業費	財源内訳		国	一般財源	78,286	70,457	7,829	事業費	財源内訳		その他(寄附金)		2,500	2,500	
事業費	財源内訳																	
	国	一般財源																
78,286	70,457	7,829																
事業費	財源内訳																	
	その他(寄附金)																	
2,500	2,500																	

予 算 説明書	項 目	説 明																							
頁	千円																								
	「新規」 1 0 . 2 . 3 1 0 . 3 . 2 小中学校 P T A 連合会 補助金 【教育総務課】 200	小中学校の P T A 活動を促進し、教育の振興を 図るため補助金を交付する。 小学校 100 千円 中学校 100 千円																							
	「新規」 小中学校学力向上事業 【教育総務課】 612	児童生徒の学力定着の状況を把握するため、標準 学力検査を実施し、個々の弱点の克服と今後の教員 の指導に活かす。 小学校 235 千円 中学校 377 千円																							
	「新規」 小中学校よりよい学級 づくり事業 【教育総務課】 2,458	個々の学級満足度及び学校生活尺度を把握するため、 心理テストを実施し、いじめや不登校の未然防止、 早期発見、早期対応を図る。 小学校 1,560 千円 中学校 898 千円																							
	小中学校未来を拓く スクラム教育推進事業 【教育総務課】 942	一中校区内の幼稚園・保育所、小中学校、高校で校 種の枠を超えた相互交流を実施し、学力の向上、生 徒指導の充実、正しい生活習慣・学習習慣の形成を 図る。 小学校 487 千円 中学校 455 千円																							
		(単位：千円)																							
		<table><tr><th rowspan="2">事業費</th><th colspan="2">財源内訳</th></tr><tr><th colspan="2">県</th></tr><tr><td>942</td><td colspan="2">942</td></tr></table>	事業費	財源内訳		県		942	942																
事業費	財源内訳																								
	県																								
942	942																								
106	1 0 . 3 . 1 第二中学校改築事業 【教育総務課】 1,062,083	第二中学校校舎の改築工事を H24・25 年度の 2 ヶ年 継続事業で実施する。 総事業費 1,652,917 千円																							
		(単位：千円)																							
		<table><tr><th rowspan="2">年度</th><th rowspan="2">年割額</th><th colspan="3">財 源 内 訳</th></tr><tr><th>国</th><th>市 債</th><th>一般財源</th></tr><tr><td>24</td><td>590,834</td><td>207,904</td><td>308,300</td><td>74,630</td></tr><tr><td>25</td><td>1,062,083</td><td>341,849</td><td>535,800</td><td>184,434</td></tr><tr><td>計</td><td>1,652,917</td><td>549,753</td><td>844,100</td><td>259,064</td></tr></table>	年度	年割額	財 源 内 訳			国	市 債	一般財源	24	590,834	207,904	308,300	74,630	25	1,062,083	341,849	535,800	184,434	計	1,652,917	549,753	844,100	259,064
年度	年割額	財 源 内 訳																							
		国	市 債	一般財源																					
24	590,834	207,904	308,300	74,630																					
25	1,062,083	341,849	535,800	184,434																					
計	1,652,917	549,753	844,100	259,064																					

予 算 説明書	項 目	説 明											
頁	千円												
	「新規」 第二中学校新校舎移転事業 【教育総務課】 19,272	第二中学校改築事業に伴い、新校舎の備品の整備と既存校舎から新校舎への設備等の移転を行う。 (単位：千円) <table><tr><th rowspan="2">事業費</th><th colspan="2">財 源 内 訳</th></tr><tr><th>ふるさと基金</th><th>一般財源</th></tr><tr><td>19,272</td><td>10,122</td><td>9,150</td></tr></table>	事業費	財 源 内 訳		ふるさと基金	一般財源	19,272	10,122	9,150			
事業費	財 源 内 訳												
	ふるさと基金	一般財源											
19,272	10,122	9,150											
	第二中学校校舎解体事業 【教育総務課】 127,681	第二中学校改築事業に伴い、既存校舎の解体を行う。 (単位：千円) <table><tr><th rowspan="2">事業費</th><th colspan="3">財 源 内 訳</th></tr><tr><th>国</th><th>その他</th><th>一般財源</th></tr><tr><td>127,681</td><td>114,913</td><td>207</td><td>12,561</td></tr></table>	事業費	財 源 内 訳			国	その他	一般財源	127,681	114,913	207	12,561
事業費	財 源 内 訳												
	国	その他	一般財源										
127,681	114,913	207	12,561										
	10.3.2 国際理解教育推進事業 【教育総務課】 1,624	選考した中学生9人を中国に派遣し、現地の風習に親しみ、見聞を広め、国際理解の一助とする。 中学生9人、引率者3人の交通費、宿泊費、見学科、研修経費等											
	「新規」 少人数学級を活かす学びと指導の創造事業 【教育総務課】 420	小中学校全校で実施している少人数学級の利点を活かすため、第二中学校校区を研究校に指定し、授業改革に取り組む。 (単位：千円) <table><tr><th rowspan="2">事業費</th><th>財源内訳</th></tr><tr><th>県</th></tr><tr><td>420</td><td>420</td></tr></table>	事業費	財源内訳	県	420	420						
事業費	財源内訳												
	県												
420	420												
	中学校区特色ある学校づくり支援事業補助金 【教育総務課】 570	各中学校区にて企画立案した事業に対し、補助金を交付する。 190千円×3校区											
108	10.4.1 私立幼稚園運営費補助金 【子育て健康推進課】 10,283	市内私立幼稚園2園に対し、運営費を助成する。											
	私立幼稚園第3子保育料軽減子育て支援事業補助金 【子育て健康推進課】 1,793	私立幼稚園に在園する同一世帯の第3子以降の園児にかかる保育料の4分の1を助成し、子育て家庭の経済的負担の軽減を図り、少子化対策の一助とする。 補助対象予定 42人											

予 算 説明書	項 目	説 明																													
頁	千円																														
	幼稚園就園奨励費 補助金 【子育て健康推進課】 20,345	<p>私立幼稚園の園児の保護者に対して、その所得状況に応じて就園奨励費を交付し、保育料負担の軽減を図る。</p> <p>補助対象予定者 214人(24年度見込み)</p> <p>(単位：円)</p> <table border="1"> <tr> <th>減 免 区 分</th><th>人数</th><th>補助額</th></tr> <tr> <td>市民税非課税</td><td>13</td><td>2,494 千円</td></tr> <tr> <td>市民税所得割非課税</td><td>8</td><td>1,251 千円</td></tr> <tr> <td>所得割 34,500 円以下</td><td>27</td><td>2,892 千円</td></tr> <tr> <td>所得割 183,500 円以下</td><td>165</td><td>11,213 千円</td></tr> <tr> <td>所得制限なし</td><td>1</td><td>180 千円</td></tr> <tr> <td>合 計</td><td>214</td><td>18,030 千円</td></tr> </table> <p>平成 2 5 年度から満 3 歳児 (2 歳児) を追加 2,315 千円</p> <p>(単位：千円)</p> <table border="1"> <tr> <th rowspan="2">事業費</th><th colspan="2">財 源 内 訳</th></tr> <tr> <th>国</th><th>一般財源</th></tr> <tr> <td>20,345</td><td>4,310</td><td>16,035</td></tr> </table>	減 免 区 分	人数	補助額	市民税非課税	13	2,494 千円	市民税所得割非課税	8	1,251 千円	所得割 34,500 円以下	27	2,892 千円	所得割 183,500 円以下	165	11,213 千円	所得制限なし	1	180 千円	合 計	214	18,030 千円	事業費	財 源 内 訳		国	一般財源	20,345	4,310	16,035
減 免 区 分	人数	補助額																													
市民税非課税	13	2,494 千円																													
市民税所得割非課税	8	1,251 千円																													
所得割 34,500 円以下	27	2,892 千円																													
所得割 183,500 円以下	165	11,213 千円																													
所得制限なし	1	180 千円																													
合 計	214	18,030 千円																													
事業費	財 源 内 訳																														
	国	一般財源																													
20,345	4,310	16,035																													
	1 0 . 5 . 1 青少年芸術鑑賞事業 【教育総務課】 2,300	<p>小学生は 3 年生から毎年、中学生は 3 年間に 2 回、優れた芸術に触れる機会を創出する。</p> <p>(単位：千円)</p> <table border="1"> <tr> <th rowspan="2">事業費</th><th colspan="2">財 源 内 訳</th></tr> <tr> <th>県</th><th>緑文化基金</th></tr> <tr> <td>2,300</td><td>1,150</td><td>1,150</td></tr> </table>	事業費	財 源 内 訳		県	緑文化基金	2,300	1,150	1,150																					
事業費	財 源 内 訳																														
	県	緑文化基金																													
2,300	1,150	1,150																													
	適応指導教室「やすらぎ ルーム」運営事業 【教育総務課】 4,304	<p>不登校児童・生徒の適応指導教室「やすらぎルーム」を設置運営する (設置場所 市民会館 2 階)</p> <p>(単位：千円)</p> <table border="1"> <tr> <th rowspan="2">事業費</th><th colspan="2">財 源 内 訳</th></tr> <tr> <th>県</th><th>一般財源</th></tr> <tr> <td>4,304</td><td>207</td><td>4,097</td></tr> </table>	事業費	財 源 内 訳		県	一般財源	4,304	207	4,097																					
事業費	財 源 内 訳																														
	県	一般財源																													
4,304	207	4,097																													
	成人式記念事業 【生涯学習課】 444	<p>平成 26 年 1 月に文化ホールで開催する。</p> <p>対象者 平成 5 年 4 月 2 日 ~ 平成 6 年 4 月 1 日生 平成 20 年度中学校卒業生 355 人</p>																													

予 算 説明書	項 目	説 明											
頁	千円												
	市美術展覧会事業 【生涯学習課】 686	市民の優れた美術作品、5部門（絵画・工芸・書道・写真・彫刻）を展示し、発表と鑑賞の機会をつくることにより、市民の美術振興を図る。 <div>(単位：千円)</div> <table><tr><th rowspan="2">事業費</th><th colspan="2">財 源 内 訳</th></tr><tr><th>県</th><th>緑文化基金</th></tr><tr><td>686</td><td>343</td><td>343</td></tr></table>	事業費	財 源 内 訳		県	緑文化基金	686	343	343			
事業費	財 源 内 訳												
	県	緑文化基金											
686	343	343											
	「新規」 第10次郷土視覚定点資料 収集事業 【生涯学習課】 57	5年に1度、市内に設けた定点（75地点）を撮影し、郷土の変化を記録・保存する。											
	文化振興事業 【生涯学習課】 1,962	市民が気軽に参加できる文化事業を開催することにより、市の文化振興・発展を図る。 境港市ピアノコンクール、シンフォニー少年少女合唱団、サロンコンサート（境港市文化振興財団へ委託）などを運営する。 <div>(単位：千円)</div> <table><tr><th rowspan="2">事業費</th><th colspan="3">財 源 内 訳</th></tr><tr><th>県</th><th>緑文化基金</th><th>入場料</th></tr><tr><td>1,962</td><td>684</td><td>684</td><td>594</td></tr></table>	事業費	財 源 内 訳			県	緑文化基金	入場料	1,962	684	684	594
事業費	財 源 内 訳												
	県	緑文化基金	入場料										
1,962	684	684	594										
	「新規」 各種企画展開催事業 【生涯学習課】 231	地域の歴史や文化などをテーマとした各種企画展示を実施する。 <div>(単位：千円)</div> <table><tr><th rowspan="2">事業費</th><th colspan="2">財 源 内 訳</th></tr><tr><th>県</th><th>緑文化基金</th></tr><tr><td>231</td><td>115</td><td>116</td></tr></table>	事業費	財 源 内 訳		県	緑文化基金	231	115	116			
事業費	財 源 内 訳												
	県	緑文化基金											
231	115	116											
	学校・家庭・地域連携協力 推進事業 【生涯学習課】 1,261	教育委員会事務局内に学校支援コーディネーターを配置し、市内小・中学校からの要望に応じて、地域の学校支援ボランティアとの調整を図りながら、教育活動を支援する。 （「学校支援地域本部事業」から事業名を変更） <div>(単位：千円)</div> <table><tr><th rowspan="2">事業費</th><th colspan="2">財 源 内 訳</th></tr><tr><th>県</th><th>一般財源</th></tr><tr><td>1,261</td><td>840</td><td>421</td></tr></table>	事業費	財 源 内 訳		県	一般財源	1,261	840	421			
事業費	財 源 内 訳												
	県	一般財源											
1,261	840	421											

予 算 説明書	項 目	説 明								
頁	千円									
	生涯学習講座開設事業 【生涯学習課】 80	<p>趣味や教養だけでなく、必要とされる知識、地域社会の課題などをテーマとする講座・講演会を開催する。</p> <p>(単位：千円)</p> <table border="1"> <tr> <th rowspan="2">事業費</th><th colspan="2">財 源 内 訳</th></tr> <tr> <th>県</th><th>緑文化基金</th></tr> <tr> <td>80</td><td>40</td><td>40</td></tr> </table>	事業費	財 源 内 訳		県	緑文化基金	80	40	40
事業費	財 源 内 訳									
	県	緑文化基金								
80	40	40								
	「新規」 特別社会教育講座開催事業 【生涯学習課】 263	<p>従来の生涯学習講座や社会教育講座に加え、特に市民に伝えたいテーマを中心に、講座・講演会を年1回開催する。</p> <p>講 師：片田敏孝（群馬大学大学院教授） テーマ：災害に立ち向かう具体的な心構え・準備等、危機対応について</p>								
	「新規」 地域子育て事業 【生涯学習課】 313	<p>子育て世代を対象とした学習機会の提供や、親子で楽しめる場の提供などを公民館で実施し、子育て世代が孤立しない地域づくりを目指す。</p> <p>(単位：千円)</p> <table border="1"> <tr> <th rowspan="2">事業費</th><th colspan="2">財 源 内 訳</th></tr> <tr> <th colspan="2">ふるさと基金</th></tr> <tr> <td>313</td><td colspan="2">313</td></tr> </table>	事業費	財 源 内 訳		ふるさと基金		313	313	
事業費	財 源 内 訳									
	ふるさと基金									
313	313									
	10. 5. 2 公民館耐震診断事業 【生涯学習課】 1,786	<p>余子公民館の耐震診断調査を実施する。</p> <p>(単位：千円)</p> <table border="1"> <tr> <th rowspan="2">事業費</th><th colspan="2">財 源 内 訳</th></tr> <tr> <th>国</th><th>一般財源</th></tr> <tr> <td>1,786</td><td>1,602</td><td>184</td></tr> </table>	事業費	財 源 内 訳		国	一般財源	1,786	1,602	184
事業費	財 源 内 訳									
	国	一般財源								
1,786	1,602	184								
	「新規」 公民館施設整備事業 【生涯学習課】 1,154	<p>公民館の老朽化している施設の整備・修繕を実施する（空調、フェンス等）。</p>								
	「新規」 公民館ホームページ開設事業 【生涯学習課】 212	<p>学習講座や講演会、サークル活動、イベントなど、公民館の情報をインターネットを利用して発信する。</p>								

予 算 説明書	項 目	説 明								
頁	千円									
	1 0 . 5 . 3 読書活動推進大会開催事業 補助金 【生涯学習課】 102	読書に関する活動の発表や講演会などを開催し、生涯読書活動を推進する。 (単位：千円) <table border="1"> <tr> <th rowspan="2">事業費</th><th colspan="2">財 源 内 訳</th></tr> <tr> <th>県</th><th>緑文化基金</th></tr> <tr> <td>102</td><td>51</td><td>51</td></tr> </table>	事業費	財 源 内 訳		県	緑文化基金	102	51	51
事業費	財 源 内 訳									
	県	緑文化基金								
102	51	51								
	「新規」 図書館分館空調 更新事業 【生涯学習課】 1,420	市民図書館分館の老朽化した空調設備を更新する。								
	1 0 . 5 . 4 市民会館ステージ壁面等 補修事業 【生涯学習課】 3,606	ステージ壁面の劣化状況を調査し、補修を行う。 (単位：千円) <table border="1"> <tr> <th rowspan="2">事業費</th><th colspan="2">財 源 内 訳</th></tr> <tr> <th>公共施設 整備基金</th><th>一般財源</th></tr> <tr> <td>3,606</td><td>813</td><td>2,793</td></tr> </table>	事業費	財 源 内 訳		公共施設 整備基金	一般財源	3,606	813	2,793
事業費	財 源 内 訳									
	公共施設 整備基金	一般財源								
3,606	813	2,793								
	「新規」 中央公民館耐震診断事業 【生涯学習課】 3,545	市民会館（会議棟）の耐震診断調査を実施する。 (単位：千円) <table border="1"> <tr> <th rowspan="2">事業費</th><th colspan="2">財 源 内 訳</th></tr> <tr> <th>国</th><th>一般財源</th></tr> <tr> <td>3,545</td><td>3,185</td><td>360</td></tr> </table>	事業費	財 源 内 訳		国	一般財源	3,545	3,185	360
事業費	財 源 内 訳									
	国	一般財源								
3,545	3,185	360								
	「新規」 市民会館開館40周年 記念事業 【生涯学習課】 300	市民会館開館40周年を記念し、「NHKのど自慢」を開催する。 開催日：平成25年7月7日								
	1 0 . 5 . 6 「新規」 学習等供用施設下水道接続 事業 【生涯学習課】 2,815	公共下水道整備に伴い、しおさい会館の下水道接続を行う。								

予 算 説明書	項 目	説 明								
頁	千円									
	1 0 . 5 . 7 「新規」 海とくらしの史料館改修事業 【生涯学習課】 9,317	海とくらしの史料館の充実を図るため、展示室の改修、展示内容の見直し及び空調設備の更新を行う。 (単位：千円) <table border="1"> <tr> <th rowspan="2">事業費</th><th colspan="2">財 源 内 訳</th></tr> <tr> <th colspan="2">緑文化基金</th></tr> <tr> <td>9,317</td><td colspan="2">9,317</td></tr> </table>	事業費	財 源 内 訳		緑文化基金		9,317	9,317	
事業費	財 源 内 訳									
	緑文化基金									
9,317	9,317									
	1 0 . 5 . 8 文化ホール防水改修等事業 【生涯学習課】 14,607	文化ホールのホワイエ屋根防水工事、天井・床等の改修を行う。 (単位：千円) <table border="1"> <tr> <th rowspan="2">事業費</th><th colspan="2">財 源 内 訳</th></tr> <tr> <th>国</th><th>公共施設整備基金</th></tr> <tr> <td>14,607</td><td>13,146</td><td>1,461</td></tr> </table>	事業費	財 源 内 訳		国	公共施設整備基金	14,607	13,146	1,461
事業費	財 源 内 訳									
	国	公共施設整備基金								
14,607	13,146	1,461								
	1 0 . 6 . 1 市民総スポーツ運動事業 【生涯学習課】 111	健康ウォーク大会、市民体力テストを通して市民のスポーツ意識の向上を図る。 (単位：千円) <table border="1"> <tr> <th rowspan="2">事業費</th><th colspan="2">財 源 内 訳</th></tr> <tr> <th>参加料</th><th>一般財源</th></tr> <tr> <td>111</td><td>30</td><td>81</td></tr> </table>	事業費	財 源 内 訳		参加料	一般財源	111	30	81
事業費	財 源 内 訳									
	参加料	一般財源								
111	30	81								
	県民スポーツ・レクリエーション祭参加補助金 【生涯学習課】 171	県民スポーツ・レクリエーション祭に参加する児童を対象に、交通費の補助を行う。								
	日韓口駅伝交流事業 【生涯学習課】 2,058	環日本海定期貨客船活用の一環として、鬼太郎カップ境港駅伝競走大会に韓国とロシアのチームを招へいし、環日本海地域のスポーツ交流を行う。								
	「新規」 中国高校駅伝競走大会支援事業 【生涯学習課】 83	サカイマリンマラソンコースを使用して開催される中国高校駅伝競走大会の運営にあたり、仮設トイレの設置等の支援を行う。								

予 算 説明書	項 目	説 明								
頁	千円									
	1 0 . 6 . 2 体育施設管理費 【生涯学習課】 36,905	体育施設の維持管理を行う。25 年度は陸上競技場の 決勝審判台を更新する。 (単位：千円) <table border="1"> <tr> <th rowspan="2">事業費</th><th colspan="2">財 源 内 訳</th></tr> <tr> <th>使用料</th><th>一般財源</th></tr> <tr> <td>36,905</td><td>959</td><td>35,946</td></tr> </table>	事業費	財 源 内 訳		使用料	一般財源	36,905	959	35,946
事業費	財 源 内 訳									
	使用料	一般財源								
36,905	959	35,946								
	「新規」 幸神体育館改修事業 【生涯学習課】 2,364	体育館の床や屋根等の改修、多目的トイレの増設を 実施する。平成 25 年度は実施設計を行う。 (単位：千円) <table border="1"> <tr> <th rowspan="2">事業費</th><th colspan="2">財 源 内 訳</th></tr> <tr> <th>国</th><th>一般財源</th></tr> <tr> <td>2,364</td><td>966</td><td>1,398</td></tr> </table>	事業費	財 源 内 訳		国	一般財源	2,364	966	1,398
事業費	財 源 内 訳									
	国	一般財源								
2,364	966	1,398								

予 算 説明書	項 目	説 明	
133 頁	千円 <table><tr><td>国</td><td>保</td></tr></table> <	国	保
		国	保

予 算 説明書	項 目	説 明
134	頁 千円 《国庫支出金》 985,681 3 . 1 . 1 療養給付費等負担金 【市民課】 677,118	一般被保険者分 療養給付費 2,516,833 千円 療養費 7,559 千円 高額療養費 376,277 千円 高額介護合算療養費 500 千円 2,901,169 千円 保険基盤安定分繰入金の 1/2 72,242 千円 前期高齢者交付金 1,310,837 千円 1,518,090 千円... × 32% = 485,788 千円 介護納付金分 介護納付金 182,949 千円 × 32% = 58,543 千円 後期高齢者支援金分 後期高齢者支援金 462,399 千円 退職被保険者に係る 後期高齢者支援金相当額 47,438 千円 414,961 千円... × 32% = 132,787 千円 3 . 1 . 2 高額医療費共同事業負担金 【市民課】 31,425 3 . 1 . 3 特定健康診査等負担金 【子育て健康推進課】 3,149
135	3 . 2 . 1 財政調整交付金 【市民課】 273,989 《県支出金》 212,170 4 . 1 . 1 高額医療費共同事業負担金 【市民課】 31,425	普通調整交付金 253,989 千円 特別調整交付金 20,000 千円 高額医療費共同事業拠出金：125,702 千円 × 1/4

予 算 説明書	項 目	説 明
頁	千円	
	4 . 1 . 2 特定健康診査等負担金 【子育て健康推進課】 3,149	特定健康診査負担金：9,271 千円×1/3＝ 3,090 千円 特定保健指導負担金： 177 千円×1/3＝ 59 千円
	4 . 2 . 1 財政調整交付金 【市民課】 177,596 《交付金》 2,255,335	普通調整交付金
	5 . 1 . 1 療養給付費交付金 【市民課】 331,929	退職被保険者分 療養給付費 240,934 千円 療養費 800 千円 高額療養費 38,473 千円 高額介護合算療養費 50 千円 退職被保険者等調整 対象基準額等 118,183 千円 計 398,440 千円... 退職被保険者等保険税 66,511 千円... - = 331,929 千円
136	6 . 1 . 1 前期高齢者交付金 【市民課】 1,310,837	平成 25 年度概算額 1,212,416 千円 平成 23 年度精算額 98,356 千円 調整額 65 千円
	7 . 1 . 1 共同事業交付金 【市民課】 612,569 《繰入金》 241,951	高額医療費共同事業交付金 155,724 千円 保険財政共同安定化事業交付金 456,845 千円
	9 . 1 . 1 一般会計繰入金 【市民課】 241,950	保険基盤安定（保険税軽減）分 121,332 千円 （負担割合 県 3/4 市 1/4） 保険基盤安定（保険者支援）分 23,153 千円 （国 1/2 県 1/4 市 1/4） 事務費等 8,621 千円 出産育児一時金分 9,520 千円 財政安定化支援事業分 51,496 千円 その他分 27,828 千円
137	9 . 2 . 1 基金繰入金 【市民課】 1	国民健康保険基金繰入金

予 算 説明書	項 目	説 明
頁	千円	
139	<p style="text-align: center;">歳 出</p> <p>1 . 1 . 1 国民健康保険事務費 【市民課】 7,212</p> <p>1 . 1 . 2 国民健康保険団体連合会 負担金 【市民課】 2,376</p> <p>1 . 1 . 3 医療費適正化対策事務費 【市民課】 7,317</p> <p>後発医薬品普及啓発事業 【市民課】 575</p>	<p>国保事務電算共同処理手数料等 6,262 千円 その他事務費 950 千円</p> <p>被保険者割 2,161 千円 均等割 215 千円</p> <p>人件費（嘱託職員 2 人） 4,530 千円 医療費通知郵送料 1,098 千円 医療費通知等作成手数料 572 千円 その他事務費 1,117 千円</p> <p>薬剤費通知郵送料 78 千円 レセプトデータ作成手数料 260 千円 その他事務費 237 千円</p>
140	<p>1 . 2 . 1 賦課徴収事務費 【市民課】 2,845</p> <p>1 . 3 . 1 国民健康保険運営協議会費 【市民課】 132</p> <p>2 . 1 . 1 ~ 2 . 5 . 1 保険給付費 【市民課】 3,205,877</p>	<p>郵送料 764 千円 公金取扱手数料 460 千円 システム改修委託料（税制改正対応） 1,082 千円 その他事務費 539 千円</p> <p>運営協議会委員 14 人</p> <p>療養給付費 2,757,767 千円 一般被保険者療養給付費 2,516,833 千円 退職被保険者等療養給付費 240,934 千円</p> <p>療養費 8,359 千円 一般被保険者療養費 7,559 千円 退職被保険者等療養費 800 千円</p> <p>診療報酬審査支払手数料 8,821 千円</p> <p>高額療養費 414,750 千円 一般被保険者高額療養費 376,277 千円 退職被保険者等高額療養費 38,473 千円</p>

予 算 説明書	項 目	説 明
頁	千円	
		高額介護合算療養費 550 千円 一般被保険者高額介護合算療養費 500 千円 退職被保険者等高額介護合算療養費 50 千円 出産育児一時金 : 420 千円 × 34 件 14,280 千円 出産育児一時金支払事務手数料 8 千円 葬祭費 : 20 千円 × 67 件 1,340 千円 移送費 2 千円
143	3 . 1 . 1 ~ 3 . 1 . 2 後期高齢者支援金等 【市民課】 462,437	後期高齢者支援金 462,399 千円 後期高齢者関係事務費拠出金 38 千円
	4 . 1 . 1 ~ 4 . 1 . 2 前期高齢者納付金等 【市民課】 212	前期高齢者納付金 174 千円 前期高齢者関係事務費拠出金 38 千円
	5 . 1 . 1 ~ 5 . 1 . 2 老人保健拠出金 【市民課】 2	老人保健医療費拠出金 1 千円 老人保健事務費拠出金 1 千円
144	6 . 1 . 1 介護納付金 【市民課】 182,949	介護給付費・地域支援事業支援納付金
	7 . 1 . 1 ~ 7 . 1 . 3 共同事業拠出金 【市民課】 505,813	高額医療費共同事業拠出金 125,702 千円 保険財政共同安定化事業拠出金 380,109 千円 その他共同事業事務費拠出金 2 千円
	8 . 1 . 1 特定健康診査等事業費 【子育て健康推進課】 14,043	特定健康診査 13,786 千円 健康診査委託料 11,954 千円 事務費 1,832 千円 特定保健指導 257 千円
145	8 . 2 . 1 保健衛生事業費 【市民課】 12,865	人間ドック・脳MRI検査委託料 12,308 千円 健康優良家庭表彰 250 千円 その他事務費 307 千円

予 算 説明書	項 目	説 明												
頁	千円													
	駐 車 場													
	歳 入													
150	1 . 1 . 1 駐車場使用料 【都市整備課】 59,364	定期駐車 5,088 千円 普通駐車 54,276 千円												
	2 . 1 . 1 諸収入 【都市整備課】 9	駐車場占用料												
	歳 出													
151	1 . 1 . 1 駐車場管理費 11,639 【都市整備課】	光熱水費、駐車場修繕料等 2,039 千円 管理機械維持管理費等 6,196 千円 受益者負担金 2,635 千円 消費税及び地方消費税 769 千円												
	2 . 1 . 1 2 . 1 . 2 長期借入金元利償還金 【都市整備課】 47,234	(単位：千円)												
		<table> <tr> <th>元 金</th><th>利 子</th><th>合 計</th></tr> <tr> <td>44,332</td><td>2,902</td><td>47,234</td></tr> </table>	元 金	利 子	合 計	44,332	2,902	47,234						
元 金	利 子	合 計												
44,332	2,902	47,234												
152	3 . 1 . 1 予備費 【都市整備課】 500	予備費												
		駐 車 台 数 <table> <tr> <th>駐車場名</th><th>普通駐車</th><th>定期駐車</th></tr> <tr> <td>日 ノ 出 駐 車 場</td><td>87 台</td><td>40 台</td></tr> <tr> <td>境 港 駅 前 駐 車 場</td><td>127 台</td><td>66 台</td></tr> <tr> <td>大 正 町 駐 車 場</td><td>58 台</td><td>なし</td></tr> </table>	駐車場名	普通駐車	定期駐車	日 ノ 出 駐 車 場	87 台	40 台	境 港 駅 前 駐 車 場	127 台	66 台	大 正 町 駐 車 場	58 台	なし
駐車場名	普通駐車	定期駐車												
日 ノ 出 駐 車 場	87 台	40 台												
境 港 駅 前 駐 車 場	127 台	66 台												
大 正 町 駐 車 場	58 台	なし												

下水道事業費特別会計 予算総括表

(単位：千円)

		1 . 1 . 1 (一般管理費)	1 . 2 . 1 (下水道建設費)	1 . 3 . 1 (維持管理費)	2 . 1 (公債費)	3 . 1 (予備費)	計
	事業費	97,797	505,261	196,983	1,036,328	2,000	1,838,369
	工事費	126	462,100	1,478	0	0	463,704
	人件費	24,431	38,407	24,552	0	0	87,390
	物件費等	73,240	4,754	170,953	0	2,000	250,947
	公債費	0	0	0	1,036,328	0	1,036,328
内	工事費	12 役 務 費	0	0	978	0	978
		13 委 託 料	0	94,500	0	0	94,500
		15 工事請負費	126	342,300	500	0	342,926
		17 財産購入費	0	0	0	0	0
		19 負担金	0	0	0	0	0
		22 補償費	0	25,300	0	0	25,300
	事業費	1 報 酬	135	0	0	0	135
		2 給 料	11,919	20,651	13,963	0	46,533
		3 職員手当	6,290	11,817	6,544	0	24,651
		4 共 済 費	6,087	5,939	4,045	0	16,071
		4 社会保険料	0	0	0	0	0
		7 賃 金	0	0	0	0	0
		8 報 償 費	5,343	0	0	0	5,343
		9 旅 費	0	0	41	0	41
	業務費	11 需用費	590	1,002	36,191	0	37,783
		12 役 務 費	3,166	443	548	0	4,157
		13 委 託 料	703	696	131,536	0	132,935
		14 使用料	0	1,638	52	0	1,690
		18 備品購入費	0	951	590	0	1,541
		19 負担金	180	0	1,995	0	2,175
		21 貸付金	50,000	0	0	0	50,000
		23 償還金元金	0	0	0	776,918	776,918
		23 償還金利子	0	0	0	259,410	259,410
		27 公 課 費	13,258	24	0	0	13,282
		28 予 備 費	0	0	0	2,000	2,000
	財源	財 源 合 計	97,797	505,261	196,983	1,036,328	1,838,369
		国庫補助金	0	180,300	0	0	180,300
		市 債	0	274,600	0	0	274,600
		受益者負担金	0	22,100	0	25,757	47,857
		一般会計繰入金	47,618	28,261	5,421	812,780	896,080
		下水道使用料等	0	0	186,220	176,833	363,053
		貸付金償還金	50,000	0	0	0	50,000
		污水处理委託金	0	0	5,342	0	5,342
		基 金	0	0	0	20,958	20,958
		そ の 他	179	0	0	0	179

予 算 説明書	項 目	説 明																		
頁	千円																			
	下 水 道																			
159	1 . 1 . 1 《総務管理費》 下水道業務一般管理費 【下水道課】 37,689	職員人件費 24,296千円 下水道料金等審議会委員報酬 135千円 下水道使用料改定予定（消費税率改正） 消費税及び地方消費税 13,258千円 平成24年度の課税売上額（下水道使用料×100/105） に対する消費税及び地方消費税 平成24年度納付額 5,792千円 平成25年度中間納付額 7,466千円																		
	下水道使用料等賦課 徴収事業 【下水道課】 9,382	納付書印刷、井水量水器取替ほか 703千円 郵送料、公金収納取扱手数料ほか 2,633千円 使用料賦課資料作成業務委託 703千円 （委託先）米子市水道局 受益者負担金一括納付前納報奨金 5,343千円																		
	水洗化普及促進事業 【下水道課】 50,546	水洗便所等改造資金貸付金 50,000千円 償還残額への預託金（ 82口） 26,000千円 新規貸付への預託金（ 32口） 24,000千円 融資手数料ほか 546千円																		
	日本下水道協会負担金 【下水道課】 180	日本下水道協会負担金 日本下水道協会 90千円 中国四国地方下水道協会 17千円 鳥取県下水道協会 73千円																		
	1 . 2 . 1 《下水道建設費》	事業費内訳 （単位：千円） <table><tr><td>事 業 費</td><td>505,261</td></tr><tr><td>(うち人件費、庁費)</td><td>(43,161)</td></tr><tr><td>交 付 金 事 業</td><td>376,800</td></tr><tr><td>単 独 事 業</td><td>128,461</td></tr><tr><td>財 源 内 訳</td><td>505,261</td></tr><tr><td>交 付 金</td><td>180,300</td></tr><tr><td>市 債</td><td>274,600</td></tr><tr><td>受益者負担金</td><td>22,100</td></tr><tr><td>一 般 財 源</td><td>28,261</td></tr></table>	事 業 費	505,261	(うち人件費、庁費)	(43,161)	交 付 金 事 業	376,800	単 独 事 業	128,461	財 源 内 訳	505,261	交 付 金	180,300	市 債	274,600	受益者負担金	22,100	一 般 財 源	28,261
事 業 費	505,261																			
(うち人件費、庁費)	(43,161)																			
交 付 金 事 業	376,800																			
単 独 事 業	128,461																			
財 源 内 訳	505,261																			
交 付 金	180,300																			
市 債	274,600																			
受益者負担金	22,100																			
一 般 財 源	28,261																			

予 算 説明書	項 目	説 明						
頁	千円							
	下水道管渠事業 【下水道課】 395,800	<p>【委託料】</p> <p>汚水管渠設計・測量業務委託 39,500 千円</p> <p>交付金事業（1/2） 34,200 千円</p> <p>汚水管渠実施設計 L = 1,900m(中野地区)</p> <p>渡中継ポンプ場実施設計</p> <p>起債事業 5,300 千円</p> <p>汚水管渠実施設計 L = 1,100m(中野地区)</p> <p>【工事請負費】</p> <p>汚水管渠等整備工事 331,000 千円</p> <p>工事箇所：松ヶ枝町、大正町、湊町、中野町、 森岡町ほか</p> <p>交付金事業（1/2） 269,300 千円</p> <p>汚水管渠 L = 1,925.2m</p> <p>起債事業 52,900 千円</p> <p>汚水管渠 L = 482.6m</p> <p>汚水柵新設 40 ヶ所ほか</p> <p>単市事業 8,800 千円</p> <p>境港駅岬町線他 1 線舗装改良工事 7,800 千円</p> <p>下水道工事に伴う道路等復旧工事 1,000 千円</p> <p>【補償費】</p> <p>水道管等移設補償費 25,300 千円</p> <p>交付金事業（1/2） L = 195m</p> <p>起債事業 L = 430m</p> <p>参 考</p> <p>普及率の推移（24・25 年度見込み）</p> <table border="1"> <tr> <td>23 年度末</td><td>24 年度末</td><td>25 年度末</td></tr> <tr> <td>52.3%</td><td>54.6%</td><td>57.6%</td></tr> </table> <p>【委託料】</p> <p>処理場改築工事委託 47,000 千円</p> <p>交付金事業（5.5/10）</p> <p>下水道センター建設工事 16,000 千円</p> <p>交付金事業（1/2）</p> <p>下水道センター実施設計 16,500 千円</p> <p>下水道センター長寿命化計画 14,500 千円</p>	23 年度末	24 年度末	25 年度末	52.3%	54.6%	57.6%
23 年度末	24 年度末	25 年度末						
52.3%	54.6%	57.6%						
	下水道センター整備事業 【下水道課】 47,000							

予 算 説明書	項 目	説 明
160	浸水対策事業 【下水道課】 19,300 千円 1 . 3 . 1 《施設管理費》 下水道センター維持管理 事業 【下水道課】 179,705 管渠等維持管理事業 【下水道課】 11,493	【委託料】 雨水管渠設計 8,000 千円 起債事業 雨水実施設計 L = 2,000m (境地区) 【工事請負費】 雨水側溝整備工事 11,300 千円 工事箇所：松ヶ枝町、湊町 起債事業 雨水側溝 L = 261.9m 職員人件費 24,552千円 電気料、水道料、工業用水 26,162千円 修繕料 1,000千円 薬品、消耗品、燃料費ほか 6,701千円 水質分析手数料、保険料、研修費ほか 1,086千円 施設運転管理業務委託 54,700千円 委託先 境港水産加工污水处理公社 污泥処分業務委託 2,115t/年 32,201 千円 施設機器点検整備委託 30,410 千円 主ポンプ棟機器、水处理棟機器、機械濃縮棟機器、 污泥処理棟機器、送風機棟機器ほか その他委託 2,893千円 下水道事業団技術援助、電気保安業務、重金属・流 入下水分析、消防設備保守点検ほか 電気料 659千円 電話料 129千円 修繕料 326千円 マンホールポンプの異物除去など 河口開削手数料 978千円 有田川、小篠津川、新屋上ノ川、新屋中ノ川 海浜部開削 10回 下水道賠償責任保険 115千円 下水道台帳整備業務委託 3,476千円 平成24年度施工分の污水管渠、排水路の台帳作成 雨水幹線除草清掃業務委託 2,728千円 下ノ川、大正川、新屋中ノ川、柳川 マンホールポンプ場保守点検業務委託 716千円 4ヶ所 (三軒屋東、三軒屋西、深田川、竜ヶ山)

予 算 説明書	項 目	説 明						
頁	千円							
		マンホールポンプ場点検整備委託ほか 1,205千円 汚水ポンプ（竜ヶ山）						
		施設消耗品 651千円						
		施設借地料 10千円						
		既設管補修工事 5ヶ所 500千円						
	中継ポンプ場維持管理事業 【下水道課】 3,949	電気料、水道料 692千円 電話料、保険料 50千円 施設機器点検整備委託 3,006千円 し渣脱水機ほか その他委託 201千円 電気保安業務、消防設備保守点検						
	灰溶融施設(エコラグセンター) 建設費負担金 【下水道課】 1,836	広域施設建設費負担金 灰溶融施設(エコラグセンター)の下水道事業分						
161	2 . 1 . 1 2 . 1 . 2 長期借入金元利償還金 一時借入金利子償還金 【下水道課】 1,036,328	(単位：千円) <table border="1"> <tr> <th>元金</th><th>利子</th><th>合計</th></tr> <tr> <td>776,918</td><td>259,410</td><td>1,036,328</td></tr> </table>	元金	利子	合計	776,918	259,410	1,036,328
元金	利子	合計						
776,918	259,410	1,036,328						



①大正町污水枝線 (その2) 工事

⑥弥生団地マナ・跡・7° 築造工事

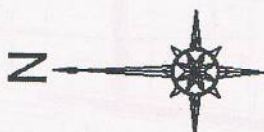

②松ヶ枝町污水枝線（その2）工事

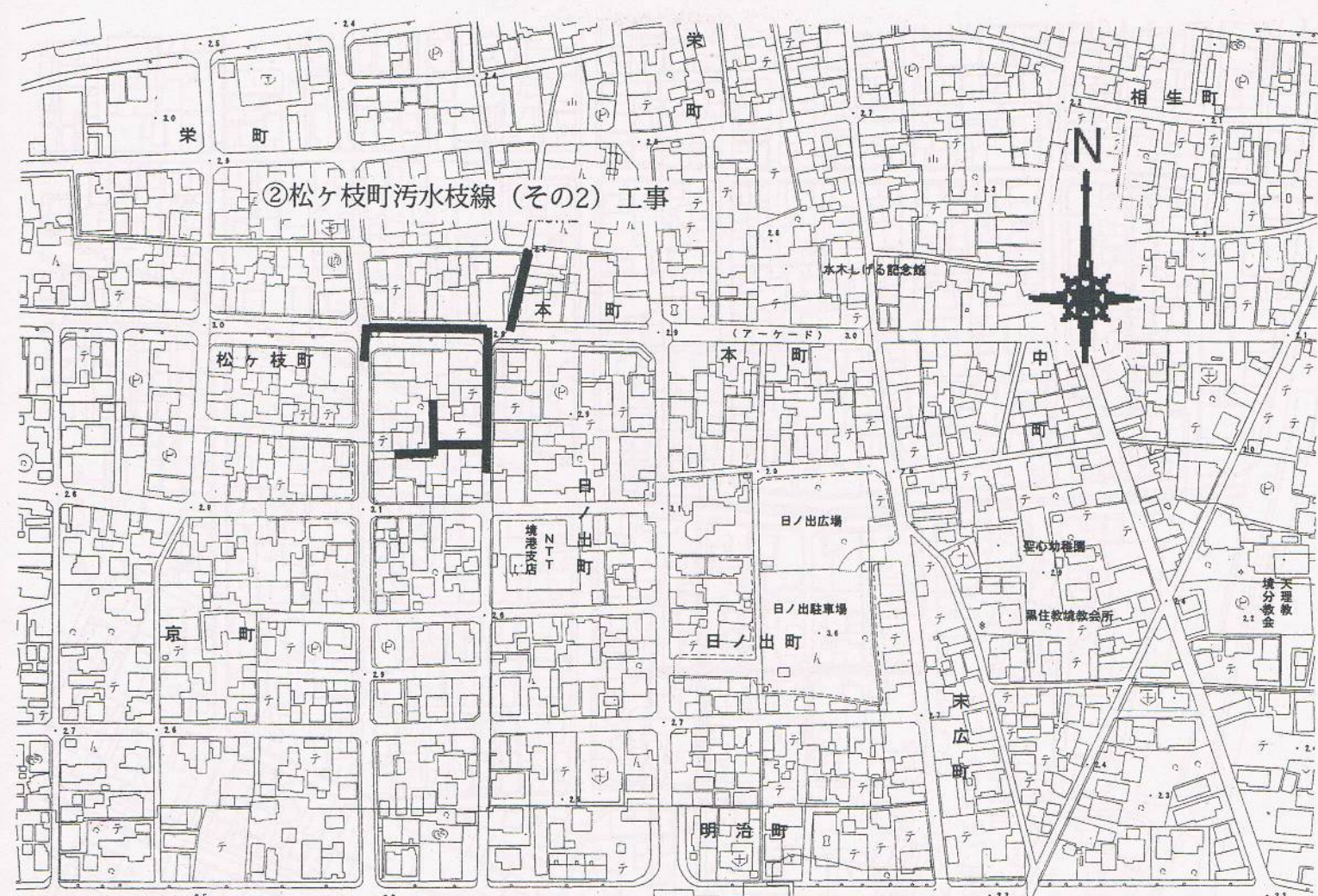

③湊町污水枝線（その5）工事

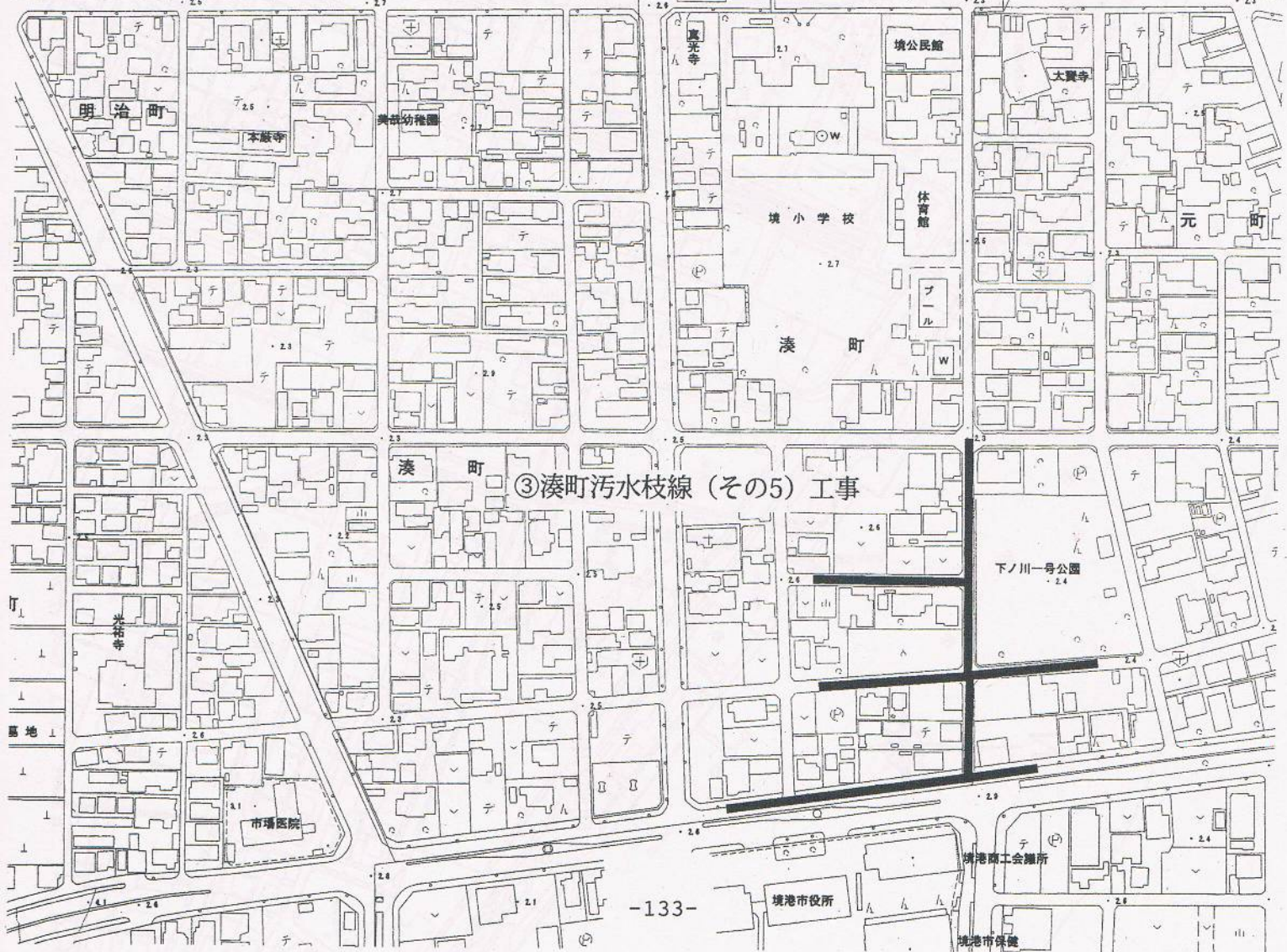



④中野町污水枝線（その18）工事

⑦中野地区污水枝線設計業務委託（その3）



⑤境港2号污水幹線築造工事 (11工区)

市境港

⑧渡中継点

⑨境地区雨水実施設計業務委託



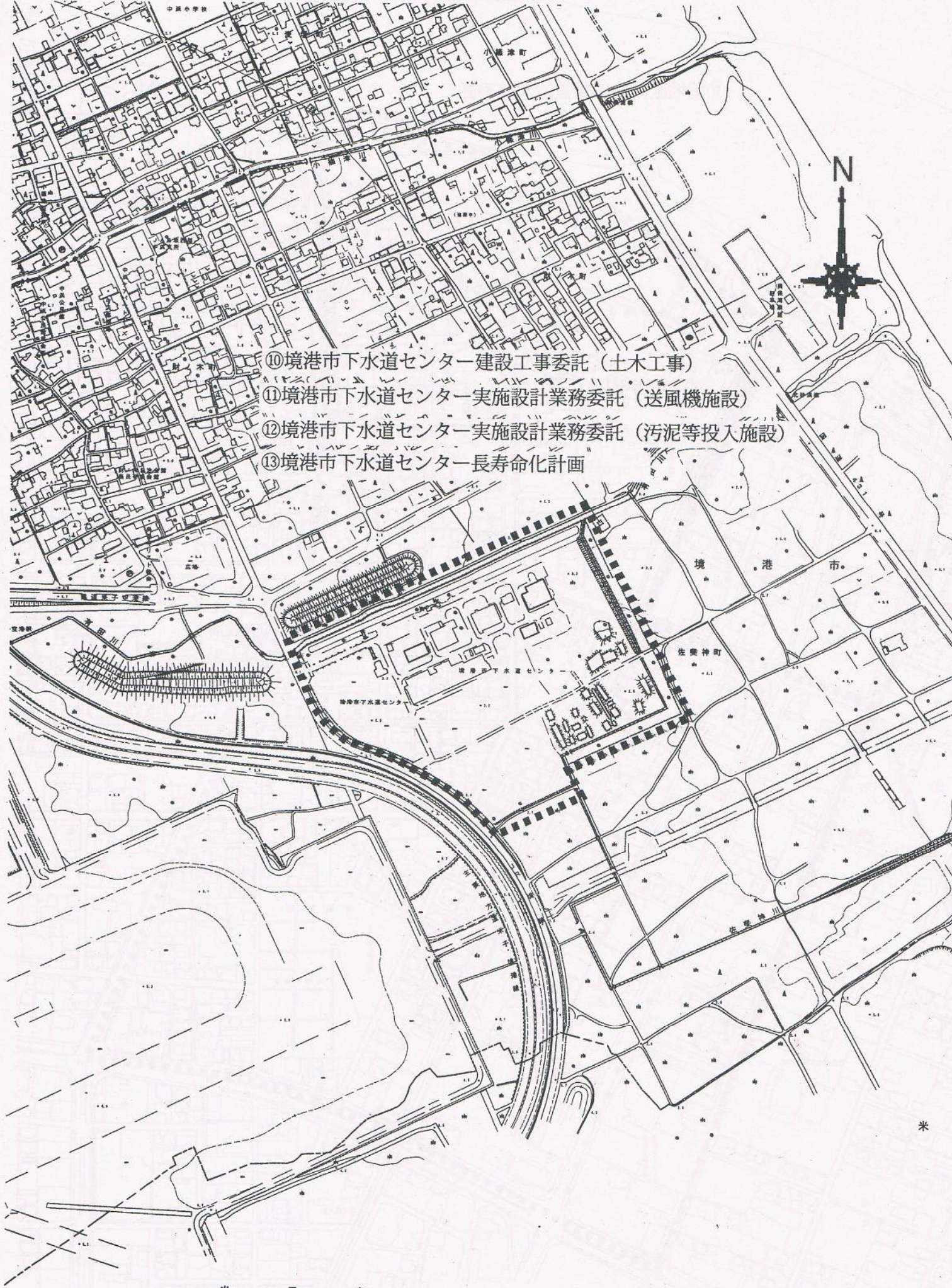

⑩境港市下水道センター建設工事委託（土木工事）

⑪境港市下水道センター実施設計業務委託（送風機施設）

⑫境港市下水道センター実施設計業務委託（汚泥等投入施設）

⑬境港市下水道センター長寿命化計画

米 子 市



⑭境港駅岬町線外1線舗装改良工事

境水道

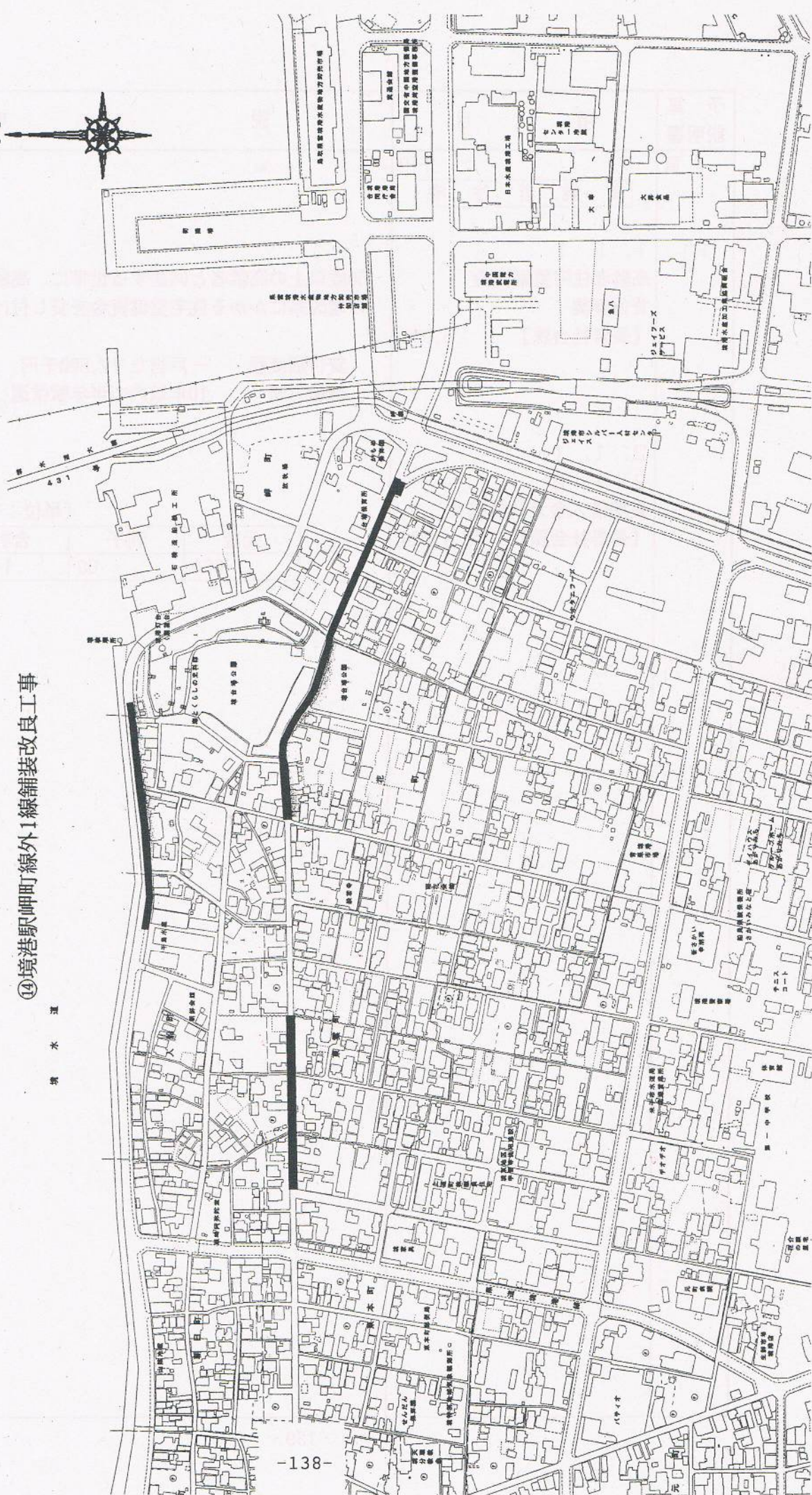

予 算 説明書	項 目	説 明						
頁	千円							
	高 齢 者 住 宅							
171	1 . 1 . 1 高齢者住宅整備資金 貸付事業 【長寿社会課】 5,002	60歳以上の高齢者と同居する世帯に、高齢者のための増改築にかかる住宅整備資金を貸し付ける。 貸付限度額 一戸当たり2,500千円 償還方法 10年以内で半年賦償還						
	2 . 1 . 1 2 . 1 . 2 長期借入金元利償還金 【長寿社会課】 1,024	(単位：千円) <table border="1"> <tr> <th>元金</th><th>利子</th><th>合計</th></tr> <tr> <td>964</td><td>60</td><td>1,024</td></tr> </table>	元金	利子	合計	964	60	1,024
元金	利子	合計						
964	60	1,024						

予 算 説明書	項 目	説 明
頁	千円	
	介護保険	
	歳 入	
175	1 . 1 . 1 第 1 号被保険者保険料 【長寿社会課】 698,844	第 1 号被保険者数見込 9,949 人 現年度賦課分 695,551 千円 特別徴収保険料 643,674 千円 普通徴収保険料 51,877 千円 滞納繰越分 3,293 千円
176	3 . 1 . 1 ~ 3 . 2 . 3 国庫支出金 【長寿社会課】 780,389	介護給付費負担金 572,746 千円 (施設給付費の 15%、その他給付費の 20%) 調整交付金 188,930 千円 地域支援事業費交付金 介護予防事業(事業費の 25%) 1,909 千円 包括的支援・任意事業(事業費の 39.5%)16,804 千円
	4 . 1 . 1 ~ 4 . 1 . 2 支払基金交付金 【長寿社会課】 932,315	介護給付費交付金 930,101 千円 (第 2 号被保険者保険料 給付費総額の 29%) 地域支援事業支援交付金 2,214 千円 (第 2 号被保険者保険料 事業費の 29%)
177	5 . 1 . 1 ~ 5 . 3 . 1 県支出金 【長寿社会課】 478,959	介護給付費負担金 469,608 千円 (施設給付費の 17.5%、その他給付費の 12.5%) 地域支援事業費交付金 介護予防事業(事業費の 12.5%) 953 千円 包括的支援・任意事業(事業費の 19.75%)8,398 千円
178	7 . 1 . 1 ~ 7 . 2 . 1 繰入金 【長寿社会課】 441,468	介護給付費繰入金 400,905 千円 (給付費総額の 12.5%) 地域支援事業費繰入金 介護予防事業(事業費の 12.5%) 953 千円 包括的支援・任意事業 8,398 千円 (事業費の 19.75%) その他繰入金 31,212 千円

予 算 説明書	項 目	説 明
頁	千円	
	歳 出	
180	1 . 1 . 1 総務管理費 【長寿社会課】 22,456	認定調査員人件費等事務費 10,701 千円 介護給付費等準備基金積立金 11,755 千円
	1 . 2 . 1 徴収費 【長寿社会課】 1,453	郵送料等事務費
	1 . 3 . 1 ~ 1 . 3 . 2 介護認定審査会費 【長寿社会課】 18,125	西部広域行政管理組合負担金 6,853 千円 主治医意見書作成料等事務費 11,272 千円
181	2 . 1 . 1 ~ 2 . 3 . 1 保険給付費 【長寿社会課】 3,207,251	介護サービス等諸費 3,080,811 千円 介護予防サービス等諸費 122,083 千円 審査支払手数料 4,357 千円

予 算 説明書	項 目	説 明
頁	千円	
	3 . 1 . 1 ~ 3 . 2 . 2 地域支援事業費 【長寿社会課】 51,148	介護予防二次予防事業対象者施策事業費 371 千円 訪問型介護予防事業 90 千円 通所型介護予防事業 63 千円 二次予防事業対象者把握事業 218 千円 介護予防一般高齢者施策事業費 8,186 千円 運動器機能向上事業 960 千円 認知症予防教室事業 474 千円 介護予防筋力向上トレーニング事業 3,555 千円 健康相談事業 164 千円 地域住民グループ支援事業 1,307 千円 健康教育事業 142 千円 高齢者サークル活動支援事業 1,584 千円 包括的支援事業費 42,591 千円 地域包括型支援センター運営事業 31,027 千円 介護保険運営協議会費 60 千円 任意事業費 11,504 千円 高齢者世話付住宅生活援助員派遣事業 2,215 千円 配食サービス事業 3,390 千円 家庭介護用品購入費助成事業 1,294 千円 成年後見制度利用支援事業 326 千円 介護相談員派遣事業 2,115 千円 家族介護教室 171 千円 介護保険住宅改修支援事業 62 千円 生活管理指導短期宿泊事業 22 千円 高齢者実態調査 1,200 千円 成年後見サポートセンター広報事業 100 千円 高齢者緊急通報システム事業 609 千円
184	6 . 1 . 1 ~ 6 . 1 . 2 諸支出金 【長寿社会課】 360	過年度保険料の還付金等

予 算 説明書	項 目	説 明																
頁	千円																	
	<div>土 地 区 画 整 理</div>																	
189	1 . 1 . 1 土地区画整理事業管理費 【都市整備課】 1,175	保留地除草委託料																
	2 . 1 . 1 2 . 1 . 2 長期借入金元利償還金 【都市整備課】 55,400	(単位 : 千円) <table><tr><td></td><td>元金</td><td>利子</td><td>合計</td></tr><tr><td>新都市</td><td>47,894</td><td>1,352</td><td>49,246</td></tr><tr><td>深田川</td><td>5,462</td><td>692</td><td>6,154</td></tr><tr><td>計</td><td>53,356</td><td>2,044</td><td>55,400</td></tr></table>		元金	利子	合計	新都市	47,894	1,352	49,246	深田川	5,462	692	6,154	計	53,356	2,044	55,400
	元金	利子	合計															
新都市	47,894	1,352	49,246															
深田川	5,462	692	6,154															
計	53,356	2,044	55,400															
	3 . 1 . 1 予備費 【都市整備課】 500	予備費																

予 算 説明書	項 目	説 明																
193	千円 市 場																	
	1 . 1 . 1 市場関係者詰所管理費 【水産課】 1,780	市場関係者詰所維持管理費 施設修繕費 244千円 浄化槽維持管理費他 212千円 管理委託料 200千円 委託先：（社）境港水産振興協会 県有地借上料（905㎡） 1,124千円																
	1 . 1 . 2 污水处理施設管理費 【水産課】 98	建物総合損害共済保険料他 98千円																
	「新規」 污水处理施設改築事業 【水産課】 412,247	水産庁の産地水産業強化支援事業を活用し、老朽化した施設及び管渠の改築を、平成24年度～平成26年度までの3ヶ年計画で実施する。 4000t 系管渠改築 工事請負費 264,800 千円 汚泥濃縮槽改築、 汚泥設備機器改築 基本設計費 11,200 千円 汚泥濃縮槽改築 詳細設計費 8,300 千円 汚泥設備機器(脱水機器・乾燥機器)改築 詳細設計費 5,000 千円 1500t 系貯留槽改築 施工監理費・工事請負費 115,000 千円 1500t 系管渠改築 詳細設計費 7,400 千円 ・事務費 547 千円																
事業費内訳 (単位：千円)																		
<table><tr><td>事 業 費</td><td>412,247</td></tr><tr><td>(うち事務費)</td><td>(547)</td></tr><tr><td>補 助 事 業</td><td>401,047</td></tr><tr><td>単 独 事 業</td><td>11,200</td></tr><tr><td>財 源 内 訳</td><td>412,247</td></tr><tr><td>国</td><td>200,500</td></tr><tr><td>市 債</td><td>200,500</td></tr><tr><td>使 用 料</td><td>11,247</td></tr></table>			事 業 費	412,247	(うち事務費)	(547)	補 助 事 業	401,047	単 独 事 業	11,200	財 源 内 訳	412,247	国	200,500	市 債	200,500	使 用 料	11,247
事 業 費	412,247																	
(うち事務費)	(547)																	
補 助 事 業	401,047																	
単 独 事 業	11,200																	
財 源 内 訳	412,247																	
国	200,500																	
市 債	200,500																	
使 用 料	11,247																	

予 算 説明書	項 目	説 明
194	<p>2 . 1 . 1 長期借入金元金償還金 【水産課】 30,230</p> <p>2 . 1 . 2 長期借入金利子償還金 【水産課】 2,614</p> <p>3 . 1 . 1 予備費 【水産課】 500</p>	<p>千円</p> <p>汚水処理施設元金償還金</p> <p>汚水処理施設利子償還金</p> <p>< 参考 > 市場関係者詰所 昭和58年度建設 鉄骨2階建て 499.66㎡ 総事業費 61,650千円 部屋数 13室 (42㎡ 1室、40㎡ 1室、38㎡ 1室、 27㎡ 10室) 現在入室 2室 (42㎡ 1室、38㎡ 1室) 使用料 月額 1,148円/㎡</p> <p>汚水処理施設 昭和46～47年度建設 4000 t 系施設 (標準活性汚泥法) 昭和52～53年度建設 1500 t 系施設 (標準活性汚泥法) 昭和61年度建設 400 t 系施設 (回分式活性汚泥法) 平成7～8年度建設 2000 t 系施設 (酸素活性汚泥法) 平成17～18年度改修 (昭和47年度建設、曝気槽 貯留槽)</p>

予 算 説明書	項 目	説 明
頁	千円	
	後 期 高 齢 者	
	歳 入	
198	1 . 1 . 1 後期高齢者医療保険料 【市民課】 272,191	被保険者数見込 5,272 人 所得割 7.71% 均等割 40,773 円 特別徴収保険料 187,734 千円 普通徴収保険料(現年度分) 83,088 千円 " (滞納繰越分) 1,369 千円
	3 . 1 . 1 ~ 3 . 1 . 2 一般会計繰入金 【市民課】 81,261	事務費繰入金 4,251 千円 保険基盤安定繰入金(保険料軽減分) 77,010 千円
	歳 出	
200	1 . 1 . 1 後期高齢者医療事務費 【市民課】 1,728	保険証郵送料 1,711 千円 その他事務費 17 千円
	1 . 2 . 1 徴収管理事務費 【市民課】 2,576	納付書等郵送料 324 千円 後期高齢者医療システム保守料 1,765 千円 後期高齢者医療システム機器賃借料 260 千円 その他事務費 227 千円
	2 . 1 . 1 後期高齢者医療広域連合 納付金 【市民課】 349,282	保険料等負担金 現年度分保険料徴収分 270,822 千円 滞納繰越分保険料徴収分 1,369 千円 保険基盤安定繰入分 77,010 千円 延滞金分 80 千円 前年度繰越金 1 千円
201	3 . 1 . 1 ~ 3 . 1 . 2 諸支出金 【市民課】 530	過年度保険料の還付金等

人 件 費 の 説 明

1 給 料

給与費明細書のとおり

2 職員手当等

(1) 扶養手当

配偶者	13,000円
配偶者以外の扶養親族	各 6,500円
ただし、	
満16歳の年度初めから満22歳の年度末までの子に加算	5,000円
配偶者のない職員の場合は扶養親族のうち1人は	11,000円

(2) 児童手当

3歳未満までの子1人につき	15,000円
3歳以上小学校修了までの子1人につき(第1、2子)	10,000円
3歳以上小学校修了までの子1人につき(第3子以降)	15,000円
中学生の子1人につき	10,000円

(3) 通勤手当

交通機関利用者	55,000円を限度として実情により支給する		
交通用具使用者	片道	2km以上 5km未満	2,200円
	片道	5km以上 10km未満	4,800円
	片道	10km以上 15km未満	8,000円
	片道	15km以上 20km未満	11,200円
	片道	20km以上 25km未満	14,400円
	片道	25km以上 30km未満	17,600円
	片道	30km以上 35km未満	20,800円
	片道	35km以上 40km未満	24,000円
	片道	40km以上 45km未満	27,200円
	片道	45km以上 50km未満	30,400円
	片道	50km以上 55km未満	33,600円
	片道	55km以上 60km未満	36,800円
	片道	60km以上 65km未満	40,000円
	片道	65km以上 70km未満	43,200円
	片道	70km以上	46,400円

(4) 時間外勤務手当

給料月額の前平均 4.9 %

(5) 宿日直手当

宿日直	4,200円	5時間未満	2,100円
-----	--------	-------	--------

(6) 管理職手当

部長	70,500円	課長	49,900円
参事	62,000円	主査	45,700円
次長	57,500円	課長補佐	35,700円

(7) 期末手当
 (給料月額 + 扶養手当) × 2 . 6 月
 (特定幹部職員は 2 . 2 月)
 職務の級等による加算措置 (1 5 % 以内) 有

(8) 勤勉手当
 (給料月額) × 1 . 3 5 月
 (特定幹部職員は 1 . 7 5 月)
 職務の級等による加算措置 (1 5 % 以内) 有

(9) 住居手当
 家賃、間代を支払っている職員
 家賃の月額から 1 2 , 0 0 0 円を控除した額が 1 1 , 0 0 0 円まではその差額、その差額が 1 1 , 0 0 0 円を超える場合はその超える額の 2 分の 1 (限度額 1 6 , 0 0 0 円) に 1 1 , 0 0 0 円を加算した額

(1 0) 管理職員特別勤務手当
 勤務 1 回につき 5 , 0 0 0 円 ~ 8 , 0 0 0 円

(1 1) 単身赴任手当
 月 額 2 3 , 0 0 0 円
 交通距離区分に応じた加算額 6 , 0 0 0 円 ~ 4 5 , 0 0 0 円

(1 2) 特殊勤務手当
 接触手当
 感染症予防業務 1 回 6 0 0 円
 保健師の結核患者等の家庭への訪問 1 日 2 0 0 円
 結核患者等への精密検査従事 1 日 2 0 0 円
 行旅死病人等処理手当
 死亡人を自ら処理した者 1 回 3 , 5 0 0 円
 その他で自ら処理した者 1 回 2 , 3 0 0 円
 犬猫等死体処理手当 1 件 3 5 0 円
 感染手当 給料月額の 1 ヶ月分以内

3 共済費

市町村職員共済組合負担金

長 期 (給料月額 の 1 , 0 0 0 分の 1 4 8 . 8 5)
 (期末手当等の 1 , 0 0 0 分の 1 1 9 . 0 8)

短 期 (給料月額 の 1 , 0 0 0 分の 6 1 . 3 8 7 5)
 (期末手当等の 1 , 0 0 0 分の 4 9 . 1 1)

(介護保険料 給料月額 の 1 , 0 0 0 分の 6 . 2 5)

(介護保険料 期末手当等の 1 , 0 0 0 分の 5 . 0)

福 祉 (給料月額 の 1 , 0 0 0 分の 3 . 6 2 5)
 (期末手当等の 1 , 0 0 0 分の 2 . 9)

互助会 (給料月額 の 1 , 0 0 0 分の 0 . 6 2 5)
 (期末手当等の 1 , 0 0 0 分の 0 . 5)

事務費 1 人当たり年額 1 0 , 5 5 0 円

長期給付に係る追加費用

2 5 年 4 月分給料月額 × 1 2 月 × 1 , 0 0 0 分の 5 6 . 3